



# องค์การบริหารส่วนตำบลบางแก้ว

Bangkaew Sub district Administrative Organization

## แผนพัฒนาท้องถิ่น (พ.ศ. 2566-2570)



งานวิเคราะห์นโยบายและแผน  
สำนักงานปลัด องค์การบริหารส่วนตำบลบางแก้ว

## คำนำ

องค์การบริหารส่วนตำบลบางแก้ว มีภารกิจสำคัญในการปฏิบัติงานเพื่อพัฒนาคุณภาพชีวิตของประชาชนภายในตำบล ภายใต้บทบัญญัติของรัฐธรรมนูญแห่งราชอาณาจักรไทย พ.ศ. 2560 ประกอบกับ ระเบียบกระทรวงมหาดไทยว่าด้วยการจัดทำแผนพัฒนาขององค์กรปกครองส่วนท้องถิ่น พ.ศ. 2548 ที่แก้ไข เพิ่มเติมถึง (ฉบับที่ 2) พ.ศ. 2559 และ (ฉบับที่ 3) พ.ศ. 2561 ได้กำหนดให้องค์กรปกครองส่วนท้องถิ่น มีอำนาจและหน้าที่ในการจัดทำแผนพัฒนาท้องถิ่นของตนเอง แผนพัฒนาท้องถิ่น หมายถึง แผนพัฒนาของ องค์กรปกครองส่วนท้องถิ่น โดยคณะกรรมการพัฒนาท้องถิ่น รับทราบ ความต้องการ ประเด็น การพัฒนาและ ประเด็นที่เกี่ยวข้องตลอดจนความช่วยเหลือทางวิชาการและแนวทางปฏิบัติที่เหมาะสมกับสภาพพื้นที่ เพื่อนำมา กำหนดแนวทางการจัดทำแผนพัฒนาท้องถิ่น โดยให้นำข้อมูลพื้นฐานในการพัฒนาจากหน่วยงานต่างๆ และ ข้อมูลในการจัดทำแผนพัฒนาหมู่บ้านหรือแผนชุมชนมาพิจารณาประกอบการจัดทำแผนพัฒนาท้องถิ่น

ดังนั้น เพื่อให้การดำเนินการดังกล่าวเป็นไปตามระเบียบฯ องค์การบริหารส่วนตำบลบางแก้ว จึงได้ดำเนินการจัดทำแผนพัฒนาท้องถิ่น (พ.ศ. 2566 – 2570) ขึ้น เพื่อใช้เป็นเครื่องมือในการจัดทำ งบประมาณรายจ่ายประจำปี งบประมาณรายจ่ายเพิ่มเติม งบประมาณจากเงินสะสมและงบประมาณเงินอุดหนุน พร้อมทั้งจะนำไปสู่การปฏิบัติ และสามารถใช้ในการประสานแผนพัฒนาท้องถิ่นได้อย่างมีประสิทธิภาพและ ประสิทธิภาพส่งผลให้เกิดการพัฒนาท้องถิ่นอย่างยั่งยืน

องค์การบริหารส่วนตำบลบางแก้ว หวังเป็นอย่างยิ่งว่าแผนพัฒนาท้องถิ่น (พ.ศ. 2566 – 2570) ขององค์การบริหารส่วนตำบลบางแก้ว ฉบับนี้จะเป็นแนวทางในการพัฒนาตำบลวังจันทร์ให้มีประสิทธิภาพ และสามารถตอบสนองความต้องการของประชาชนได้อย่างแท้จริง

องค์การบริหารส่วนตำบลบางแก้ว

## สารบัญ

|   |     |
|---|-----|
| ส่วนที่ 1 สภาพทั่วไปและข้อมูลพื้นฐาน.....   | 1   |
| ส่วนที่ 2 ยุทธศาสตร์องค์การปกครองส่วนท้องถิ่น   | 11  |
| ส่วนที่ 3 การนำแผนพัฒนาท้องถิ่นไปสู่การปฏิบัติ.....   | 37  |
| - บัญชีสรุปโครงการพัฒนา (แบบ ผ.01) .....  | 38  |
| - บัญชีสรุปโครงการพัฒนาที่นำมาจากแผนพัฒนาหมู่บ้านและแผนชุมชน (แบบ ผ.01/1).....                                  | 40  |
| - รายละเอียดโครงการพัฒนา (แบบ ผ.02).....  | 41  |
| - รายละเอียดโครงการพัฒนาที่นำมาจากแผนพัฒนาหมู่บ้านและแผนชุมชน (ผ.02/1).....                                     | 103 |
| - รายละเอียดโครงการพัฒนาสำหรับโครงการที่เกินศักยภาพที่ใช้สำหรับ<br>การประสานแผนพัฒนาท้องถิ่น (แบบ ผ.02/2) ..... | 107 |
| - บัญชีครุภัณฑ์ (แบบ ผ.03) .....  | 115 |
| ส่วนที่ 4 การติดตามและประเมินผล.....  | 119 |
| - การติดตามและประเมินผลยุทธศาสตร์.....  | 119 |
| - การติดตามและประเมินผลโครงการ.....   | 124 |
| - สรุปผลการพัฒนาท้องถิ่น.....   | 130 |
| - ข้อเสนอแนะในการจัดทำแผนพัฒนาท้องถิ่นในอนาคต.....  | 161 |

# ส่วนที่ 1

## แผนพัฒนาท้องถิ่น (พ.ศ.2566-2570)

### ขององค์การบริหารส่วนตำบลบางแก้ว อำเภอบ้านแหลม จังหวัดเพชรบุรี

#### ส่วนที่ 1 สภาพทั่วไปและข้อมูลพื้นฐาน

#### 1. ด้านกายภาพ

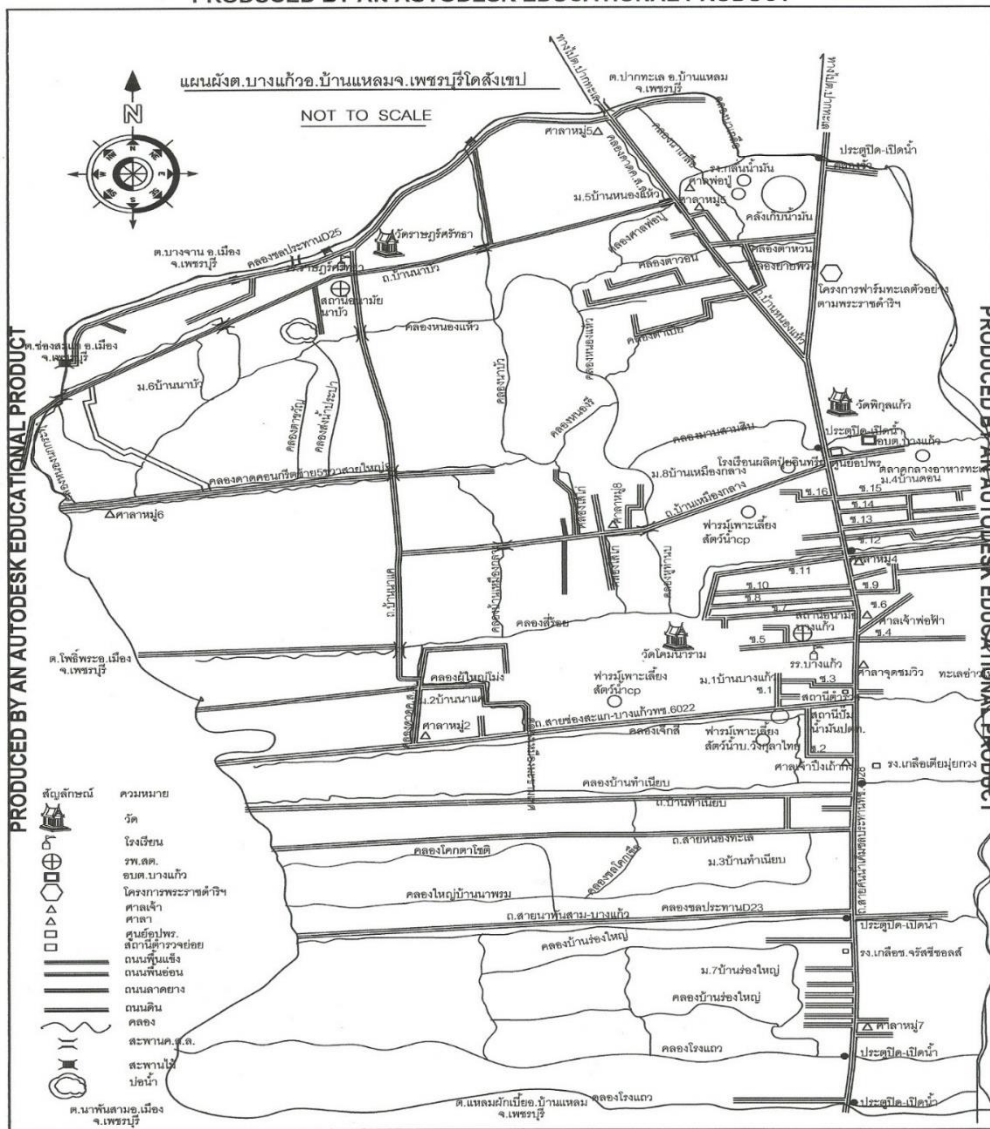

แผนที่โดยสังเขปตำบลบางแก้ว

### 1.1 ที่ตั้งและอาณาเขต

ตำบลบางแก้ว เป็นตำบลหนึ่งของอำเภอบ้านแหลม จังหวัดเพชรบุรี อยู่ห่างจากที่ว่าการอำเภอบ้านแหลมไปทางทิศตะวันออกเฉียงใต้ ประมาณ 17 กิโลเมตร มีอาณาเขตติดต่อ ดังนี้

|             |           |   |
|-------------|-----------|---|
| ทิศเหนือ    | ติดต่อกับ | ตำบลปากทะเล อำเภอบ้านแหลม<br>ตำบลบางจาน อำเภอมืองเพชรบุรี                     |
| ทิศใต้      | ติดต่อกับ | ตำบลแหลมผักเบี้ย อำเภอบ้านแหลม<br>ตำบลนาพันสาม และตำบลโพพระ อำเภอมืองเพชรบุรี |
| ทิศตะวันออก | ติดต่อกับ | ทะเลอ่าวไทย   |
| ทิศตะวันตก  | ติดต่อกับ | ตำบลบางจาน อำเภอมืองเพชรบุรี<br>ตำบลช่องสะแก และตำบลโพพระ อำเภอมืองเพชรบุรี   |

### 1.2 ลักษณะภูมิประเทศ

ลักษณะภูมิประเทศขององค์การบริหารส่วนตำบลบางแก้ว มีลักษณะเป็นที่ราบลุ่ม และที่ราบชายฝั่งทะเล สภาพชายฝั่งทะเลจะเป็นหาดโคลนซึ่งเหมาะแก่ระบบนิเวศป่าชายเลน เป็นแหล่งทรัพยากรธรรมชาติที่สำคัญของชุมชนที่อาศัยอยู่บริเวณชายฝั่ง ได้แก่ กุ้ง หอย ปู ปลา ไม้โกงกาง

### 1.3 ลักษณะภูมิอากาศ

#### ลักษณะอากาศทั่วไป

จังหวัดเพชรบุรีอยู่ภายใต้อิทธิพลของมรสุมที่พัดประจำเป็นฤดูกาล 2 ชนิดคือ มรสุมตะวันตกเฉียงใต้ ซึ่งเปนลมจากทิศตะวันตกเฉียงใต้พัดผ่านมหาสมุทรอินเดีย จึงพาเอาไอน้ำและความชุ่มชื้นมาสู่ประเทศไทยระหว่างกลางเดือนพฤษภาคมถึงกลางเดือนตุลาคมทำให้มีฝนตกชุกทั่วไป ลมมรสุมอีกชนิดหนึ่งคือมรสุมตะวันออกเฉียงเหนือหรือฤดูหนาวจะมีลมจากทิศตะวันออกเฉียงเหนือ ซึ่งเป็นลมเย็นและแห้งจากประเทศจีนพัดปกคลุมประเทศไทยระหว่างกลางเดือนตุลาคมถึงกลางเดือนกุมภาพันธ์ ทำให้จังหวัดนี้มีอากาศเย็นลง และมีฝนชุกต่อเนื่องอีกระยะหนึ่ง โดยเฉพาะในเดือนตุลาคม

#### ฤดูกาล

จากการที่จังหวัดเพชรบุรีตั้งอยู่ในภาคใต้ตอนบน และติดกับทะเล ลักษณะอากาศในแต่ละฤดูกาลจึงไม่แตกต่างกันมากนัก อย่างไรก็ตามเมื่อพิจารณาตามลักษณะลมฟ้าอากาศโดยทั่วไปของประเทศไทยแล้วสามารถแบ่งออกเป็น 3 ฤดูกาลดังนี้

**ฤดูร้อน** เริ่มประมาณกลางเดือนกุมภาพันธ์ถึงกลางเดือนพฤษภาคม ซึ่งเป็นช่วงเปลี่ยนฤดู ระยะนี้เป็นช่วงว่างของลมมรสุมหลังจากสิ้นฤดูมรสุมตะวันออกเฉียงเหนือ อุณหภูมิจะเริ่มสูงขึ้น โดยเฉพาะในเดือนมีนาคมถึงเดือนพฤษภาคม อย่างไรก็ตามจังหวัดเพชรบุรีอยู่ใกล้ทะเลจึงไม่ร้อนมากนัก เพราะได้รับกระแสลมและไอน้ำทำให้อากาศคลายความร้อนลงไปมาก

**ฤดูฝน** เริ่มประมาณกลางเดือนพฤษภาคมถึงกลางเดือนตุลาคม ซึ่งเป็นช่วงที่ลมมรสุมตะวันตกเฉียงใต้พัดปกคลุมประเทศไทยและยังมีร่องความกดอากาศต่ำพาดผ่านภาคใต้เป็นระยะ ๆ ในช่วงเดือนตุลาคม ต่อจากนั้นในเดือนพฤศจิกายนซึ่งเป็นระยะแรกที่ลมมรสุมตะวันออกเฉียงเหนือพัดปกคลุมประเทศไทย จังหวัดเพชรบุรีจะยังคงมีฝนต่อเนื่อง จนถึงเดือนธันวาคมฝนจึงเริ่มลดลงอย่างชัดเจน

**ฤดูหนาว** เริ่มตั้งแต่กลางเดือนตุลาคมถึงเดือนกุมภาพันธ์ ซึ่งเป็นฤดูมรสุมตะวันออกเฉียงเหนือพัดปกคลุมประเทศไทย ทำให้อุณหภูมิลดลงทั่วไปและมีอากาศหนาวเย็นเป็นครั้งคราว โดยอุณหภูมิลดลงต่ำสุดในเดือนธันวาคมและมกราคม

### **อุณหภูมิ**

จากสภาพภูมิประเทศของจังหวัดเพชรบุรีที่อยู่ติดกับทะเล อุณหภูมิระหว่างฤดูกาลและกลางวันกลางคืนจึงไม่แตกต่างกันมากนัก อุณหภูมิโดยเฉลี่ยจึงไม่สูงมากและอากาศไม่ร้อนจัด ส่วนฤดูหนาวอากาศจะมีอากาศเย็นได้ บางครั้ง อุณหภูมิเฉลี่ยตลอดปีประมาณ 27.9 องศาเซลเซียส อุณหภูมิสูงสุดเฉลี่ยตลอดปีประมาณ 32.0 องศาเซลเซียส และอุณหภูมิต่ำสุดเฉลี่ยตลอดปีประมาณ 24.3 องศาเซลเซียส เดือนที่มีอากาศร้อนอบอ้าวที่สุดคือเดือน พฤษภาคม ส่วนอุณหภูมิสูงที่สุดที่เคยตรวจวัดได้คือ 38.7 องศาเซลเซียส เมื่อวันที่ 25 พฤษภาคม พ.ศ. 2559 และ อุณหภูมิต่ำสุดที่เคยตรวจวัดได้คือ 12.4 องศาเซลเซียส เมื่อวันที่ 25 ธันวาคม พ.ศ. 2542

### **ฝน**

จังหวัดเพชรบุรีเป็นจังหวัดที่มีฝนตกทุกเดือน แต่มีปริมาณน้อยเพราะภูมิประเทศอยู่ในลักษณะอับฝน ฝนที่ ตกสวนใหญ่เกิดขึ้นเนื่องจากอิทธิพลของมรสุมตะวันออกเฉียงเหนือ โดยมรสุมนี้พัดผ่านอ่าวไทยแต่เป็นบริเวณแคบ และถูกทิวเขาสูงด้านตะวันออกปิดกั้นไว้ ทำให้มีฝนตกน้อยในฤดูมรสุมนี้ ส่วนมรสุมตะวันตกเฉียงใต้ก็มีเทือกเขาตะนาวศรีกั้นเอาไว้ทำให้รับความชุ่มชื้นจากมรสุมนี้ไม่เต็มที่ ปริมาณฝนเฉลี่ยตลอดปีประมาณ 987.3 มิลลิเมตร มี ฝนตกประมาณ 104 วัน เดือนที่มีฝนตกมากที่สุดคือเดือนตุลาคม มีฝนเฉลี่ยประมาณ 278.4 มิลลิเมตร และมีฝนตก ประมาณ 17 วัน ปริมาณฝนสูงที่สุดที่เคยตรวจวัดได้ใน 24 ชั่วโมง 259.6 มิลลิเมตร เมื่อวันที่ 21 กันยายน พ.ศ. 2540

### **พายุหมุนเขตร้อน**

ตั้งแต่ครึ่งหลังของเดือนกันยายนไปจนถึงสิ้นเดือนพฤศจิกายน จังหวัดเพชรบุรีมีโอกาสสูงที่จะได้รับผลกระทบจากพายุหมุนเขตร้อน เพราะในช่วงดังกล่าวพายุมีโอกาสที่จะเคลื่อนเข้าสู่จังหวัดนี้และก่อให้เกิด ผลกระทบโดยตรงมากที่สุด จากสถิติในคาบ 69 ปีตั้งแต่ พ.ศ. 2494 – 2562 ปรากฏว่ามีพายุเคลื่อนจากอ่าวไทยและเคลื่อน ผ่านหรือ เคลื่อนเข้าใกล้จังหวัดเพชรบุรี จำนวน 7 ลูก สวนใหญ่มีกำลังแรงเป็นพายุดีเปรสชัน โดยเคลื่อนเข้ามาในเดือนตุลาคม 6 ลูก (2495(2), 2502, 2507, 2513, 2535) และ เดือนพฤศจิกายน 1 ลูก (2512) และเนื่องจากสภาพภูมิประเทศที่เป็นชายฝั่งทะเลเป็นแนวยาวติดกับอ่าวไทย จังหวัดนี้จึงได้รับผลกระทบโดยตรงจากพายุ และมีความเสียหายอย่างมากทั้งจากกระแสน้ำที่พัดแรงและฝนที่ตกหนักมากจนเกิดอุทกภัยเป็นบริเวณกว้าง

### **ที่มา : ศูนย์ภูมิอากาศ กองพัฒนาอู่ศูนย์มวิทยา**

#### **1.4 ลักษณะดิน**

ลักษณะดินเป็นดินร่วนเหนียว และดินเค็ม บริเวณชายฝั่งทะเลเขตองค์การบริหารส่วนตำบลบางแก้ว

## 2. ด้านการเมือง/การปกครอง

### 2.1 เขตการปกครอง

จำนวนหมู่บ้านในเขตตำบลบางแก้วมี 8 หมู่บ้าน ดังนี้

|           |  |   |
|-----------|--|---|
| หมู่ที่ 1 | บ้านบางแก้ว<br>ผู้ใหญ่บ้าน<br>สมาชิกสภา อบต.         | นายเฉลิมชาติ เอี่ยมสวัสดิ์<br>1. นายไกรสร อ่วมพ่วง<br>2. นางรัตติกาลย์ อินพันทั้ง |
| หมู่ที่ 2 | บ้านนาแค<br>ผู้ใหญ่บ้าน<br>สมาชิกสภา อบต.            | นายสมพร บัวน้อย<br>1. นายสมจิตต์ อินทรภักดี<br>2. นายสมหมาย สังข์นิมิต            |
| หมู่ที่ 3 | บ้านท่าเนียบ<br>ผู้ใหญ่บ้าน<br>สมาชิกสภา อบต.        | นายโกศล เพิ่มทองมาก<br>1. นายเมธี นุสพันธ์<br>2. นายชิต นาคปานเอี่ยม              |
| หมู่ที่ 4 | บ้านบนดอน<br>ผู้ใหญ่บ้าน<br>สมาชิกสภา อบต.           | นายนายศิรินคร ทวีทรัพย์<br>1. นายดนูพล หน่ายสุวรรณ                                |
| หมู่ที่ 5 | บ้านหนองแห้ว<br>ผู้ใหญ่บ้าน<br>สมาชิกสภา อบต.        | นายบันเทิง รัตนคาม<br>1. นายราวี ศรีนาค<br>2. นายจรรุญ เกตุแก้ว                   |
| หมู่ที่ 6 | บ้านนาบัว<br>ผู้ใหญ่บ้าน<br>สมาชิกสภา อบต.           | นายบุญลือ รัตนคาม<br>1. นายสมพงษ์ แต่มริด   |
| หมู่ที่ 7 | บ้านร่องใหญ่<br>ผู้ใหญ่บ้าน<br>สมาชิกสภา อบต.        | นายสมพงษ์ หนูศาสตร์<br>1. นายประยงค์ พลายแก้ว<br>2. นายอนุรักษ์ พลายภูมิ          |
| หมู่ที่ 8 | บ้านเหมืองกลาง<br>กำนันตำบลบางแก้ว<br>สมาชิกสภา อบต. | นายเสน่ห์ บุญโพธิ์<br>1. นายพิชัย บุญโพธิ์  |

## 2. นายเสรี เพิ่มสิน

พื้นที่ทั้งหมดประมาณ 24.76 ตารางกิโลเมตร หรือประมาณ 15,475 ไร่ แบ่งเป็นขนาดพื้นที่ของแต่ละหมู่บ้าน ดังนี้

|                          |           |           |  |
|--------------------------|-----------|-----------|--|
| หมู่ที่ 1 บ้านบางแก้ว    | มีพื้นที่ | 300 ไร่   | ส่วนใหญ่จะเป็นที่ตั้งของบ้านเรือนประชาชน |
| หมู่ที่ 2 บ้านนาแค       | มีพื้นที่ | 2,370 ไร่ | เป็นพื้นที่ทำการเกษตรประมาณ 1,599 ไร่    |
| หมู่ที่ 3 บ้านท่าเนียบ   | มีพื้นที่ | 494 ไร่   | ส่วนใหญ่จะเป็นที่ตั้งของบ้านเรือนประชาชน |
| หมู่ที่ 4 บ้านบางแก้ว    | มีพื้นที่ | 120 ไร่   | ส่วนใหญ่จะเป็นที่ตั้งของบ้านเรือนประชาชน |
| หมู่ที่ 5 บ้านหนองแห้ว   | มีพื้นที่ | 3,593 ไร่ | เป็นพื้นที่ทำการเกษตรประมาณ 1,924 ไร่    |
| หมู่ที่ 6 บ้านนาบัว      | มีพื้นที่ | 2,040 ไร่ | เป็นพื้นที่ทำการเกษตรประมาณ 1,240 ไร่    |
| หมู่ที่ 7 บ้านร่องใหญ่   | มีพื้นที่ | 680 ไร่   | ส่วนใหญ่จะเป็นที่ตั้งของบ้านเรือนประชาชน |
| หมู่ที่ 8 บ้านเหมืองกลาง | มีพื้นที่ | 780 ไร่   | เป็นพื้นที่ทำการเกษตรประมาณ 640 ไร่      |

ห่างจากกรุงเทพฯ ฯ ประมาณ 128 กิโลเมตร

ห่างจากที่ว่าการอำเภอเมืองเพชรบุรี ประมาณ 16 กิโลเมตร

ห่างจากที่ว่าการอำเภอบ้านแหลม ประมาณ 16 กิโลเมตร

### 2.2 การเลือกตั้ง

ใช้เขตหมู่บ้านเป็นเขตเลือกตั้งสำหรับสมาชิกสภาองค์การบริหารส่วนตำบล ใช้เขตตำบลเป็นเขตเลือกตั้งสำหรับนายกองค์การบริหารส่วนตำบล นายเอกชัย เตียเจริญ เป็นนายกองค์การบริหารส่วนตำบลบางแก้ว

## 3. ประชากร (ที่มา : สำนักบริหารการทะเบียน กรมการปกครอง)

### 3.1 ข้อมูลเกี่ยวกับประชากร

| รายการ      | ปี 2559 | ปี 2560 | ปี 2561 | ปี 2562 | ปี 2563 |
|-------------|---------|---------|---------|---------|---------|
| ประชากรชาย  | 2,372   | 2,372   | 2,372   | 2,370   | 2,351   |
| ประชากรหญิง | 2,541   | 2,536   | 2,548   | 2,533   | 2,529   |
| รวมประชากร  | 4,913   | 4,908   | 4,920   | 4,903   | 4,880   |

### 3.2 ช่วงอายุและจำนวนประชากร

ข้อมูล ณ เดือน พฤษภาคม พ.ศ. 2564 (จากระบบสถิติทางการทะเบียน กรมการปกครอง)

| ลักษณะข้อมูล   | ชาย   | หญิง  | รวม   |
|--|-------|-------|-------|
| แยกตามเพศ  | 2,348 | 2,521 | 4,869 |
| แยกตามลักษณะสถานะของบุคคล  |       |       |       |
| - ผู้ที่มีสัญชาติไทย และมีชื่ออยู่ในทะเบียนบ้าน  | 2,348 | 2,521 | 4,869 |
| - ผู้ที่ไม่ได้สัญชาติไทย และมีชื่ออยู่ในทะเบียนบ้าน  | 0     | 1     | 1     |
| - ผู้ที่มีชื่ออยู่ในทะเบียนบ้านกลาง (ทะเบียนซึ่งผู้อำนวยการทะเบียนกลางกำหนดให้จัดทำขึ้นสำหรับ ลงรายการบุคคลที่ไม่อาจมีชื่อในทะเบียนบ้าน) | 0     | 0     | 0     |



|  |   |   |   |
|--|---|---|---|
| ผู้ที่อยู่ระหว่างการย้าย (ผู้ที่ย้ายออกแต่ยังไม่ได้ย้ายเข้า) | 0 | 0 | 0 |
|--|---|---|---|

แยกตามช่วงอายุ (ปี) (เฉพาะผู้มีสัญชาติไทย และมีชื่ออยู่ในทะเบียนบ้าน)

ข้อมูล ณ เดือน พฤษภาคม พ.ศ. 2564 (จากระบบสถิติทางการทะเบียน กรมการปกครอง)

| อายุ          | ชาย | หญิง | รวม | อายุ  | ชาย | หญิง | รวม |
|---------------|-----|------|-----|-------|-----|------|-----|
| น้อยกว่า 1 ปี | 16  | 21   | 37  | 1 ปี  | 19  | 11   | 30  |
| 2 ปี          | 19  | 21   | 40  | 3 ปี  | 28  | 24   | 52  |
| 4 ปี          | 22  | 16   | 38  | 5 ปี  | 23  | 12   | 35  |
| 6 ปี          | 35  | 23   | 58  | 7 ปี  | 26  | 31   | 57  |
| 8 ปี          | 26  | 29   | 55  | 9 ปี  | 26  | 28   | 54  |
| 10 ปี         | 18  | 26   | 44  | 11 ปี | 23  | 30   | 53  |
| 12 ปี         | 21  | 25   | 46  | 13 ปี | 27  | 33   | 60  |
| 14 ปี         | 26  | 30   | 56  | 15 ปี | 20  | 27   | 47  |
| 16 ปี         | 23  | 24   | 47  | 17 ปี | 24  | 31   | 55  |
| 18 ปี         | 36  | 25   | 61  | 19 ปี | 19  | 28   | 47  |
| 20 ปี         | 32  | 27   | 59  | 21 ปี | 28  | 22   | 50  |
| 22 ปี         | 21  | 26   | 47  | 23 ปี | 39  | 28   | 67  |
| 24 ปี         | 27  | 40   | 67  | 25 ปี | 26  | 31   | 57  |
| 26 ปี         | 37  | 29   | 66  | 27 ปี | 30  | 32   | 62  |
| 28 ปี         | 31  | 39   | 70  | 29 ปี | 37  | 29   | 66  |
| 30 ปี         | 43  | 31   | 74  | 31 ปี | 37  | 37   | 74  |
| 32 ปี         | 34  | 43   | 77  | 33 ปี | 38  | 37   | 75  |
| 34 ปี         | 34  | 42   | 75  | 35 ปี | 42  | 34   | 76  |
| 36 ปี         | 41  | 41   | 82  | 37 ปี | 34  | 33   | 67  |
| 38 ปี         | 45  | 26   | 71  | 39 ปี | 44  | 39   | 83  |
| 40 ปี         | 36  | 30   | 66  | 41 ปี | 39  | 39   | 78  |
| 42 ปี         | 33  | 35   | 68  | 43 ปี | 47  | 45   | 92  |
| 44 ปี         | 49  | 40   | 89  | 45 ปี | 39  | 30   | 69  |
| 46 ปี         | 37  | 41   | 78  | 47 ปี | 39  | 34   | 73  |
| 48 ปี         | 40  | 32   | 72  | 49 ปี | 38  | 24   | 62  |
| 50 ปี         | 41  | 35   | 76  | 51 ปี | 24  | 45   | 69  |
| 52 ปี         | 41  | 42   | 83  | 53 ปี | 40  | 40   | 80  |
| 54 ปี         | 29  | 43   | 72  | 55 ปี | 34  | 36   | 70  |
| 56 ปี         | 37  | 39   | 76  | 57 ปี | 28  | 49   | 77  |
| 58 ปี         | 32  | 34   | 66  | 59 ปี | 33  | 39   | 72  |
| 60 ปี         | 28  | 21   | 49  | 61 ปี | 29  | 38   | 67  |
| 62 ปี         | 24  | 44   | 68  | 63 ปี | 19  | 25   | 44  |
| 64 ปี         | 29  | 41   | 70  | 65 ปี | 22  | 34   | 56  |
| 66 ปี         | 23  | 43   | 66  | 67 ปี | 20  | 38   | 58  |
| 68 ปี         | 19  | 35   | 54  | 69 ปี | 22  | 27   | 49  |
| 70 ปี         | 21  | 17   | 38  | 71 ปี | 10  | 22   | 32  |

|        |     |      |     |                |     |      |     |
|--------|-----|------|-----|----------------|-----|------|-----|
| 72 ปี  | 16  | 23   | 39  | 73 ปี          | 15  | 16   | 31  |
| 74 ปี  | 15  | 16   | 31  | 75 ปี          | 13  | 15   | 28  |
| อายุ   | ชาย | หญิง | รวม | อายุ           | ชาย | หญิง | รวม |
| 76 ปี  | 13  | 11   | 24  | 77 ปี          | 14  | 10   | 24  |
| 78 ปี  | 11  | 12   | 23  | 79 ปี          | 12  | 10   | 22  |
| 80 ปี  | 10  | 7    | 17  | 81 ปี          | 7   | 15   | 22  |
| 82 ปี  | 5   | 10   | 15  | 83 ปี          | 6   | 17   | 23  |
| 84 ปี  | 3   | 10   | 13  | 85 ปี          | 6   | 10   | 16  |
| 86 ปี  | 5   | 10   | 15  | 87 ปี          | 1   | 5    | 6   |
| 88 ปี  | 3   | 5    | 8   | 89 ปี          | 4   | 9    | 13  |
| 90 ปี  | 0   | 2    | 2   | 91 ปี          | 3   | 2    | 5   |
| 92 ปี  | 0   | 1    | 1   | 93 ปี          | 2   | 4    | 6   |
| 94 ปี  | 1   | 0    | 1   | 95 ปี          | 0   | 0    | 0   |
| 96 ปี  | 2   | 1    | 3   | 97 ปี          | 0   | 0    | 0   |
| 98 ปี  | 0   | 0    | 0   | 99 ปี          | 2   | 2    | 4   |
| 100 ปี | 0   | 0    | 0   | มากกว่า 100 ปี | 0   | 0    | 0   |

#### 4. สภาพทางสังคม

##### 4.1 การศึกษา

- 1) โรงเรียนบ้านบางแก้ว (สำนักงานสลากกินแบ่งสงเคราะห์ 44) ตั้งอยู่ในหมู่ที่ 4 จัดการศึกษาตั้งแต่ระดับก่อนประถมศึกษา – ระดับมัธยมศึกษาตอนต้น
- 2) โรงเรียนวัดราษฎร์ศรัทธา ตั้งอยู่ในหมู่ที่ 6 จัดการศึกษาตั้งแต่ระดับก่อนประถมศึกษา – ระดับประถมศึกษา
- 3) ศูนย์พัฒนาเด็กเล็กวัดโคมนาราม ตั้งอยู่ในหมู่ที่ 4
- 4) ศูนย์พัฒนาเด็กเล็กวัดราษฎร์ศรัทธา ตั้งอยู่ในหมู่ที่ 6
- 5) กศน.ตำบลบางแก้ว ตั้งอยู่ในหมู่ที่ 3 จัดการศึกษานอกระบบและตามอัธยาศัย

##### 4.2 สาธารณสุข

- 1) โรงพยาบาลส่งเสริมสุขภาพตำบลบางแก้ว ตั้งอยู่ในหมู่ที่ 1
- 2) โรงพยาบาลส่งเสริมสุขภาพตำบลบ้านนาบัว ตั้งอยู่ในหมู่ที่ 6
- 3) ร้านขายยาแผนปัจจุบัน ตั้งอยู่ในหมู่ที่ 1 และหมู่ที่ 4
- 4) อาสาสมัครสาธารณสุขประจำหมู่บ้าน (อสม.) จำนวน 70 คน

#### 5. ระบบบริการพื้นฐาน

##### 5.1 ข้อมูลโครงสร้างพื้นฐานและสาธารณูปโภค

ด้านการคมนาคม เส้นทางคมนาคมที่สำคัญ ได้แก่

➤ ถนนสายคันกันน้ำเค็มชลประทาน ซึ่งเป็นถนนลาดยางอยู่ทางด้านทิศตะวันออก หากไปทางเหนือผ่านตำบลปากทะเล ตำบลบางขุนไทร ตำบลบ้านแหลม เข้าสู่อำเภอบ้านแหลม ไปทางใต้ผ่านตำบลแหลมผักเบี้ย และเชื่อมกับทางหลวงจังหวัดหมายเลข 3177 ที่ตำบลหาดเจ้าสำราญเข้าสู่อำเภอเมืองเพชรบุรี

➤ ถนนสายช่องสะแก-บ้านบางแก้ว เป็นถนนลาดยาง ผ่านตำบลโพพระ ตำบลช่องสะแก เข้าสู่อำเภอเมืองเพชรบุรี (ทางหลวงชนบท 6022 พบ)

➤ ถนนติดต่อระหว่างหมู่บ้านจะเป็นถนนคอนกรีต ถนนลาดยางถนนลูกรัง และถนนดิน

**ด้านการไฟฟ้า** ตำบลบางแก้ว มีไฟฟ้าเข้าถึงให้บริการทุกหมู่บ้าน

**ด้านการประปา** ตำบลบางแก้ว มีประปาเข้าถึงให้บริการทุกหมู่บ้าน

## 6. ระบบเศรษฐกิจ

### 6.1 อาชีพ

ประชาชนส่วนใหญ่ที่อาศัยตามชายฝั่งทะเลมักประกอบอาชีพประมงและเพาะเลี้ยงสัตว์น้ำ ส่วนประชากรในพื้นที่อื่น ๆ ประกอบอาชีพเกษตรกรรม เช่น ทำนาในพื้นที่น้ำจืดและน้ำกร่อย ในด้านอุตสาหกรรม มีการทำนาเกลือตามชายฝั่ง และอาชีพรับจ้างทั่วไป โดยแยกเป็น

|               |        |       |
|---------------|--------|-------|
| ทำนา          | ร้อยละ | 41.06 |
| ทำไร่         | ร้อยละ | 0.38  |
| ทำสวน         | ร้อยละ | 0.13  |
| ประมง         | ร้อยละ | 8.26  |
| ปศุสัตว์      | ร้อยละ | 0.20  |
| รับราชการ     | ร้อยละ | 1.64  |
| รัฐวิสาหกิจ   | ร้อยละ | 0.20  |
| พนักงานบริษัท | ร้อยละ | 3.94  |
| รับจ้างทั่วไป | ร้อยละ | 37.38 |
| ค้าขาย        | ร้อยละ | 8.95  |
| ธุรกิจส่วนตัว | ร้อยละ | 1.26  |
| อาชีพอื่น ๆ   | ร้อยละ | 2.88  |

### 6.2 หน่วยธุรกิจในเขตองค์การบริหารส่วนตำบล

- 1) ห้างหุ้นส่วนจำกัด เตี้ยมัยกวง (หมู่ที่ 3) ประเภทกิจการ ผลิตเกลือป่นเสริมไอโอดีน
- 2) บริษัท ช.จรัส ซีซอลท์ จำกัด (หมู่ที่ 7) ประเภทกิจการ ผลิตเกลือป่น เกลือเม็ด เกลืออบ
- 3) บริษัท เจริญโภคภัณฑ์อาหาร จำกัด (มหาชน) ฟาร์มเพชรบุรี 5 (หมู่ที่ 4)  
ประเภทกิจการ เพาะเลี้ยงกุ้ง
- 5) บริษัท เจริญโภคภัณฑ์อาหาร จำกัด (มหาชน) (หมู่ที่ 2) ประเภทกิจการ เพาะเลี้ยงกุ้ง
- 6) บริษัท เจริญโภคภัณฑ์อาหาร จำกัด (หมู่ที่ 2) ประเภทกิจการ เพาะเลี้ยงสัตว์น้ำ
- 7) บริษัท วังกุลาไท จำกัด (หมู่ที่ 3) ประเภทกิจการ เพาะเลี้ยงกุ้ง
- 8) บริษัท สยามกัลฟ์ปิโตรเคมีคัล จำกัด (หมู่ที่ 5) ประเภทกิจการ ผลิตน้ำมัน
- 9) บริษัท แพนเอเชียสโตเรจแอนด์เทอร์มินัล จำกัด (หมู่ที่ 5)  
ประเภทกิจการ คลังน้ำมันปิโตรเลียม
- 10) ห้างหุ้นส่วนจำกัด เกตุอุดมสุข (หมู่ที่ 3) ประเภทกิจการ ป้อน้ำมัน (ปตท.)
- 11) เกลือทะเลกึ่งหันทอง ประเภทกิจการ ผลิตภัณฑ์แปรรูปจากเกลือ (เกลือสปา)

12) บริษัทซีพีออล (เซเว่น อีเลฟเว่น) ประเภทกิจการ ร้านสะดวกซื้อ

## 7. ศาสนา ประเพณี วัฒนธรรม

7.1 การนับถือศาสนา ประชาชนส่วนใหญ่ นับถือศาสนาพุทธ ในเขตตำบลบางแก้ว มีวัดและสถานที่ตั้งสิ่งยึดเหนี่ยวจิตใจ ดังนี้

- 1) วัดโคมนาราม ตั้งอยู่ในหมู่ที่ 4
- 2) วัดพิบูลแก้ว ตั้งอยู่ในหมู่ที่ 4
- 3) วัดราษฎร์ศรัทธา ตั้งอยู่ในหมู่ที่ 6
- 4) ศาลเจ้าพ่อฟ้า ตั้งอยู่ในหมู่ที่ 4
- 5) ศาลเจ้าปิงเถ่ากง ตั้งอยู่ในหมู่ที่ 3

## 8. ทรัพยากรธรรมชาติ

8.1 น้ำ มีแหล่งน้ำเป็นคลองธรรมชาติ โดยมีแหล่งน้ำ ได้แก่

- คลองบางแก้ว จากคลองสี่ร้อย ลากผ่านแบ่งเขตหมู่ 6 กับหมู่ 2 แบ่งเขตหมู่ 8 กับหมู่ 2 ผ่านหมู่ 1 และหมู่ 4 ออกทะเลสู่อ่าวกรุงเทพ หรือ ตั้ว ก (Briht of Bangkok)
- คลองเหมืองกลาง จากคลองบางแก้ว (โรงเรียนบ้านเหมืองกลาง เดิม) แบ่งเขตหมู่ 6 กับหมู่ 8 จนถึงปลายคลองชลประทานหัวรถเมืองกลาง แบ่งเขตหมู่ 6 กับหมู่ 5 จนถึงสี่แยกคลองตึก (วัดราษฎร์ศรัทธา)
- คลองแจ็กสี จุดเริ่มต้นจากแม่น้ำเพชรบุรีแต่จะลากผ่านตำบลท่าราบ ตำบลช่องสะแก ตำบลนาวิ่ง ตำบลโพพระ หลังจากนั้นจึงเข้าสู่พื้นที่ตำบลบางแก้ว ที่หมู่ 2 หมู่ 4 ออกสู่อ่าวกรุงเทพ (Briht of Bangkok)
- คลองร่องน้อย
- คลองร่องใหญ่
- คลองหนองแห้ว
- คลองสี่ร้อย แบ่งเขต หมู่ 6 กับตำบลโพธิ์พระ
- คลองนกทุ่ง (คลองนกกระทง) แบ่งเขตหมู่ 6 ตำบลบางแก้วกับหมู่ 10 ตำบลช่องสะแก
- คลองพี่เลี้ยง หรือ คลองชลประทาน ดี 25 แบ่งเขตหมู่ 6 ตำบลบางแก้ว กับหมู่ 10 ตำบลช่องสะแก
- คลองใหญ่ หรือ คลองชลประทาน ดี 25 แบ่งเขตหมู่ 6 ตำบลบางแก้ว กับหมู่ 2 ตำบลบางจาน และหมู่ 5 ตำบลบางแก้ว กับตำบลบางจาน
- คลองแหลม แบ่งเขตหมู่ 5 ตำบลบางแก้ว กับตำบลปากทะเล ออกสู่อ่าวไทย(อ่าวกรุงเทพ)
- คลองนาแค
- คลองนาบัว

8.2 ป่าไม้ มีพื้นที่ป่าชายเลนตลอดแนวฝั่งความยาวประมาณ 7 กิโลเมตร เป็นแหล่งอาศัยของสัตว์น้ำทะเล เช่น ปู หอย เป็นต้น

**8.3 คุณภาพของทรัพยากรธรรมชาติ** ปัจจุบันได้รับผลกระทบจากการกัดเซาะชายฝั่ง ปัญหาน้ำเสีย ปัญหาการทำประมงแบบผิดกฎหมาย ทำให้คุณภาพของทรัพยากรธรรมชาติเริ่มเสื่อมโทรมและมีปริมาณลดลง

## 9. ข้อมูลอื่น ๆ

|   |   |        |
|---|---|--------|
| - กลุ่มออมทรัพย์เพื่อการผลิต                        | 1 | กลุ่ม  |
| - กข.คจ.  | 1 | กลุ่ม  |
| - กองทุนสวัสดิการชุมชนออมวันละบาท                   | 1 | กองทุน |
| - คณะทำงานขับเคลื่อนกองทุนพัฒนาบทบาทสตรีตำบลบางแก้ว | 1 | คณะ    |
| - องค์กรสตรีระดับหมู่บ้าน                           | 8 | องค์กร |
| - โครงการฟาร์มทะเลตัวอย่างตามพระราชดำริ             | 1 | แห่ง   |

## ส่วนที่ 2

### ยุทธศาสตร์องค์กรปกครองส่วนท้องถิ่น

#### (1) ความสัมพันธ์ระหว่างแผนพัฒนาระดับมหภาค

##### 1.1 แผนยุทธศาสตร์ชาติ 20 ปี (พ.ศ. 2561 – 2580)

โดยที่รัฐธรรมนูญแห่งราชอาณาจักรไทย มาตรา ๖๕ กำหนดให้รัฐพึงจัดให้มียุทธศาสตร์ชาติ เป็นเป้าหมายการพัฒนาประเทศอย่างยั่งยืน ตามหลักธรรมาภิบาลเพื่อใช้เป็นกรอบในการจัดทำแผนต่างๆ ให้สอดคล้องและบูรณาการกันเพื่อให้เกิดเป็นพลังผลักดันร่วมกันไปสู่เป้าหมายดังกล่าว โดยให้เป็นไปตามที่กำหนดในกฎหมายว่าด้วยการจัดทำยุทธศาสตร์ชาติและต่อมาได้มีการตราพระราชบัญญัติการจัดทำยุทธศาสตร์ชาติ พ.ศ. ๒๕๖๐ มีผลบังคับใช้เมื่อวันที่ ๑ สิงหาคม ๒๕๖๐ โดยกำหนดให้มีการแต่งตั้งคณะกรรมการยุทธศาสตร์ชาติ เพื่อรับผิดชอบในการจัดทำร่างยุทธศาสตร์ชาติ กำหนดวิธีการ การมีส่วนร่วมของประชาชนในการจัดทำร่างยุทธศาสตร์ชาติ ในการติดตาม การตรวจสอบและการประเมินผล รวมทั้งกำหนดมาตรการส่งเสริมและสนับสนุนให้ประชาชนทุกภาคส่วนดำเนินการให้สอดคล้องกับยุทธศาสตร์ชาติ เป็นยุทธศาสตร์ชาติฉบับแรกของประเทศไทย ตามรัฐธรรมนูญแห่งราชอาณาจักรไทย ซึ่งจะต้องนำไปสู่การปฏิบัติเพื่อให้ประเทศไทยบรรลุวิสัยทัศน์ “ประเทศไทยมีความมั่นคง มั่งคั่ง ยั่งยืน เป็นประเทศพัฒนาแล้ว ด้วยการพัฒนาตามหลักปรัชญาของ เศรษฐกิจพอเพียง” ภายในช่วงเวลาดังกล่าว เพื่อความสุขของคนไทยทุกคนวิสัยทัศน์ประเทศไทย... “ประเทศไทยมีความมั่นคง มั่งคั่ง ยั่งยืน เป็นประเทศพัฒนาแล้ว ด้วยการพัฒนาตามหลัก ปรัชญาของเศรษฐกิจพอเพียง” หรือเป็นคติพจน์ประจำชาติว่า “มั่นคง มั่งคั่ง ยั่งยืน”

“ประเทศไทยมีความมั่นคง มั่งคั่ง ยั่งยืน เป็นประเทศพัฒนาแล้ว ด้วยการพัฒนาตามหลักปรัชญาของเศรษฐกิจพอเพียง”



**ความมั่นคง** หมายถึง การมีความมั่นคงปลอดภัยจากภัยและการเปลี่ยนแปลงทั้งภายในประเทศและภายนอกประเทศในทุกระดับ ทั้งระดับประเทศ สังคม ชุมชน ครัวเรือน และปัจเจกบุคคลและมีความมั่นคงในทุกมิติ ทั้งมิติทางการทหาร เศรษฐกิจ สังคม สิ่งแวดล้อมและการเมือง เช่น ประเทศไทยมีความมั่นคงในเอกราชและอธิปไตย มีการปกครองระบอบประชาธิปไตยที่มีพระมหากษัตริย์ทรงเป็นประมุข สถาบันชาติ ศาสนา พระมหากษัตริย์มีความเข้มแข็งเป็นศูนย์กลางและเป็นที่ยึดเหนี่ยวจิตใจของประชาชน มีระบบการเมืองที่มั่นคงเป็น

กลไกที่นำไปสู่การบริหารประเทศที่ต่อเนื่องและโปร่งใสตามหลักธรรมาภิบาล สังคมมีความปรองดองและความสามัคคี สามารถนึกกำลังเพื่อพัฒนาประเทศ ชุมชน มีความเข้มแข็ง ครอบครัวมีความอบอุ่น ประชาชนมีความมั่นคงในชีวิต มีงานและรายได้ที่มั่นคงพอเพียงกับการดำรงชีวิต มีการออมสำหรับวัยเกษียณ ความมั่นคงของอาหาร พลังงาน และน้ำ มีที่อยู่อาศัย และความปลอดภัยในชีวิตทรัพย์สิน

**ความมั่นคง** หมายถึง ประเทศไทยมีการขยายตัวของเศรษฐกิจอย่างต่อเนื่องและมีความยั่งยืนจนเข้าสู่กลุ่มประเทศรายได้สูง ความเหลื่อมล้ำของการพัฒนาลดลง ประชากรมีความอยู่ดีมีสุขได้รับผลประโยชน์จากการพัฒนาอย่างเท่าเทียมกันมากขึ้น และมีการพัฒนาอย่างทั่วถึงทุกภาคส่วน มีคุณภาพชีวิตตามมาตรฐานขององค์การสหประชาชาติ ไม่มีประชาชนที่อยู่ในภาวะความยากจน เศรษฐกิจในประเทศมีความเข้มแข็ง ขณะเดียวกันต้องมีความสามารถในการแข่งขันกับประเทศต่างๆ ทั้งในตลาดโลกและตลาดภายในประเทศเพื่อให้สามารถสร้างรายได้ทั้งจากภายในและภายนอกประเทศ ตลอดจนมีการสร้างฐานเศรษฐกิจและสังคมแห่งอนาคตเพื่อให้สอดคล้องกับบริบทการพัฒนาที่เปลี่ยนแปลงไป และประเทศไทยมีบทบาทที่สำคัญในเวทีโลก และมีความสัมพันธ์ทางเศรษฐกิจและการค้าอย่างแน่นแฟ้นกับประเทศในภูมิภาคเอเชีย เป็นจุดสำคัญของการเชื่อมโยงในภูมิภาค ทั้งการคมนาคมขนส่ง การผลิต การค้าการลงทุนและการทำธุรกิจ เพื่อให้เป็นพลังในการพัฒนา นอกจากนี้ ยังมีความสมบูรณ์ในทุนที่สามารถสร้างการพัฒนาต่อเนื่องไปได้ ได้แก่ ทุนมนุษย์ ทุนทางปัญญา ทุนทางการเงิน ทุนที่เป็นเครื่องมือเครื่องจักร ทุนทางสังคมและทุนทรัพยากรธรรมชาติและสิ่งแวดล้อม

**ความยั่งยืน** หมายถึง การพัฒนาที่สามารถสร้างความเจริญ รายได้และคุณภาพชีวิตของประชาชนให้เพิ่มขึ้นอย่างต่อเนื่อง ซึ่งเป็นการเจริญเติบโตของเศรษฐกิจที่อยู่บนหลักการใช้ การรักษาและการฟื้นฟูฐานทรัพยากรธรรมชาติอย่างยั่งยืน ไม่ใช่ทรัพยากรธรรมชาติจนเกินพอดี ไม่สร้างมลภาวะต่อสิ่งแวดล้อมจนเกินความสามารถในการรองรับและเยียวยาของระบบนิเวศ การผลิตและการบริโภค เป็นมิตรกับสิ่งแวดล้อมและสอดคล้องกับเป้าหมายการพัฒนาที่ยั่งยืน ทรัพยากรธรรมชาติมีความอุดมสมบูรณ์มากขึ้นและสิ่งแวดล้อมมีคุณภาพดีขึ้น คนมีความรับผิดชอบต่อสังคม มีความเอื้ออาทร เสียสละเพื่อผลประโยชน์ส่วนรวม รัฐบาลมีนโยบายที่มุ่งประโยชน์ส่วนรวมอย่างยั่งยืนและให้ความสำคัญกับการมีส่วนร่วมของประชาชนและทุกภาคส่วนในสังคมยึดถือและปฏิบัติตามหลักปรัชญาของเศรษฐกิจพอเพียงเพื่อการพัฒนาอย่างสมดุล มีเสถียรภาพ และยั่งยืน

### เป้าหมายและประเด็นการพัฒนาตามยุทธศาสตร์

**1. ยุทธศาสตร์ชาติด้านความมั่นคง** มีเป้าหมายการพัฒนาที่สำคัญ คือ ประเทศชาติมั่นคง ประชาชนมีความสุข เน้นการบริหารจัดการสถานะแวดล้อมของประเทศให้มีความมั่นคง ปลอดภัย เอกရာช อธิปไตยและมีความสงบเรียบร้อยในทุกระดับ ตั้งแต่ระดับชาติ สังคม ชุมชน มุ่งเน้นการพัฒนาคน เครื่องมือ เทคโนโลยีและระบบฐานข้อมูลขนาดใหญ่ ให้มีความพร้อมสามารถรับมือกับภัยคุกคาม และภัยพิบัติได้ทุกรูปแบบและทุกระดับความรุนแรง ควบคู่ไปกับการป้องกันและแก้ไขปัญหาด้านความมั่นคงที่มีอยู่ในปัจจุบันและที่อาจจะเกิดขึ้นในอนาคต ใช้กลไกการแก้ไขปัญหาแบบบูรณาการ ทั้งกับส่วนราชการ ภาคเอกชน ประชาสังคมและองค์กรที่ไม่ใช่รัฐ รวมถึงประเทศเพื่อนบ้าน และมีมิตรประเทศทั่วโลกบนพื้นฐานของหลักธรรมาภิบาล เพื่อเอื้ออำนวยประโยชน์ต่อการดำเนินการของยุทธศาสตร์ชาติด้านอื่นๆ ให้สามารถขับเคลื่อนไปได้ตามทิศทางและเป้าหมายที่กำหนด

#### **1. การรักษาความสงบภายในประเทศ**

- 1 การพัฒนาและเสริมสร้างคนในทุกภาคส่วนให้มีความเข้มแข็ง มีความพร้อมตระหนักในเรื่องความมั่นคง และมีส่วนร่วมในการแก้ไขปัญหา
- 2 การพัฒนาและเสริมสร้างความจงรักภักดีต่อสถาบันหลักของชาติ
- 3 การพัฒนาและเสริมสร้างการเมืองในระบอบประชาธิปไตยอันมีพระมหากษัตริย์ทรงเป็นประมุขที่มีเสถียรภาพและมีธรรมาภิบาล เห็นแก่ประโยชน์ของประเทศชาติมากกว่าประโยชน์ส่วนตน

4 การพัฒนาและเสริมสร้างกลไกที่สามารถป้องกันและขจัดสาเหตุของประเด็นปัญหาความมั่นคงที่สำคัญ

## 2. การป้องกันและแก้ไขปัญหามีผลกระทบต่อความมั่นคง

- 1 การแก้ไขปัญหาความมั่นคงในปัจจุบัน
- 2 การติดตาม เฝ้าระวัง ป้องกัน และแก้ไขปัญหที่อาจอุบัติขึ้นใหม่
- 3 การสร้างความปลอดภัยและความสันติสุขอย่างถาวรในพื้นที่จังหวัด ชายแดนภาคใต้
- 4 การรักษาความมั่นคงและผลประโยชน์ทางทรัพยากรธรรมชาติและสิ่งแวดล้อมทั้งทางบกและ

ทางทะเล

## 3. การพัฒนาศักยภาพของประเทศให้พร้อมเผชิญภัยคุกคามที่กระทบต่อความมั่นคงของชาติ

- 1 การพัฒนาระบบงานข่าวกรองแห่งชาติแบบบูรณาการอย่างมีประสิทธิภาพ
- 2 การพัฒนาและฝึกพลั้งอำนาจแห่งชาติ กองทัพและหน่วยงานความมั่นคง รวมทั้งภาครัฐและภาคประชาชน ให้พร้อมป้องกันและรักษาอธิปไตยของประเทศและเผชิญภัยคุกคามได้ทุกมิติทุกรูปแบบและทุกระดับ

- 3 การพัฒนาระบบเตรียมพร้อมแห่งชาติและการบริหารจัดการภัยคุกคาม ให้มีประสิทธิภาพ

## 4. การบูรณาการความร่วมมือด้านความมั่นคงกับอาเซียนและนานาชาติ รวมถึงองค์กร ภาครัฐและที่มีใช้ภาครัฐ

- 1 การเสริมสร้างและรักษาคุณภาพสภาวะแวดล้อมระหว่างประเทศ
- 2 การเสริมสร้างและดำรงไว้ซึ่งสันติภาพและความมั่นคงของภูมิภาค
- 3 การร่วมมือทางการพัฒนากับประเทศเพื่อนบ้าน ภูมิภาค โลก รวมถึงองค์กร ภาครัฐและที่มีใช้

ภาครัฐ

## 5. การพัฒนากลไกการบริหารจัดการความมั่นคงแบบองค์รวม

- 1 การพัฒนากลไกให้พร้อมสำหรับการติดตามเฝ้าระวัง แจ้งเตือน ป้องกันและแก้ไขปัญหาความมั่นคงแบบองค์รวมอย่างเป็นรูปธรรม
- 2 การบริหารจัดการความมั่นคงให้เอื้ออำนวยต่อการพัฒนาประเทศในมิติอื่น ๆ
- 3 การพัฒนากลไกและองค์กรขับเคลื่อนยุทธศาสตร์ชาติด้านความมั่นคง

## 2. ยุทธศาสตร์ชาติด้านการสร้างความสามารถในการแข่งขัน

มีเป้าหมายการพัฒนา ที่มุ่งเน้นการยกระดับศักยภาพของประเทศในหลากหลายมิติ บนพื้นฐานแนวคิด ๓ ประการ ได้แก่ (๑ “ต่อยอดอดีต” โดยมองกลับไปที่เราทำทางเศรษฐกิจ อัตลักษณ์ วัฒนธรรม ประเพณี วิถีชีวิต และจุดเด่นทางทรัพยากรธรรมชาติที่หลากหลาย รวมทั้งความได้เปรียบเชิงเปรียบเทียบของประเทศในด้านอื่นๆ นำมาประยุกต์ผสมผสานกับเทคโนโลยีและนวัตกรรม เพื่อให้สอดรับกับบริบทของ เศรษฐกิจ และสังคมโลกสมัยใหม่ (๒ “ปรับปัจจุบัน” เพื่อปูทางสู่อนาคต ผ่านการพัฒนาโครงสร้าง พื้นฐานของประเทศในมิติต่างๆ ทั้งโครงข่ายระบบคมนาคมและขนส่ง โครงสร้างพื้นฐานวิทยาศาสตร์ เทคโนโลยีและดิจิทัล และการปรับสภาพแวดล้อมให้เอื้อต่อการพัฒนาอุตสาหกรรมและบริการอนาคตและ (๓ “สร้างคุณค่าใหม่ในอนาคต” ด้วยการเพิ่มศักยภาพของผู้ประกอบการ พัฒนาคนรุ่นใหม่ รวมถึงปรับรูปแบบธุรกิจ เพื่อตอบสนองต่อความต้องการของตลาด ผสมผสานกับยุทธศาสตร์ที่รองรับอนาคตบนพื้นฐานของการต่อยอดอดีตและปรับปัจจุบัน พร้อมทั้งการส่งเสริมและสนับสนุนจากภาครัฐ ให้ประเทศไทยสามารถสร้างฐานรายได้และการจ้างงานใหม่ ขยายโอกาสทางการค้าและการลงทุนในเวทีโลก ควบคู่ไปกับการยกระดับรายได้และการกินดีอยู่ดี รวมถึงการเพิ่มขึ้นของคนชั้นกลางและลดความเหลื่อมล้ำของคนในประเทศได้ในคราวเดียวกัน



### 1. การเกษตรสร้างมูลค่า

- 1 เกษตรอัตลักษณ์พื้นถิ่น
- 2 เกษตรปลอดภัย
- 3 เกษตรชีวภาพ
- 4 เกษตรแปรรูป
- 5 เกษตรอัจฉริยะ

### 2. อุตสาหกรรมและบริการแห่งอนาคต

- 1 อุตสาหกรรมชีวภาพ
- 2 อุตสาหกรรมและบริการการแพทย์ครบวงจร
- 3 อุตสาหกรรมและบริการดิจิทัล ข้อมูล และปัญญาประดิษฐ์
- 4 อุตสาหกรรมและบริการขนส่งและโลจิสติกส์
- 5 อุตสาหกรรมความมั่นคงของประเทศ

### 3. สร้างความหลากหลายด้านการท่องเที่ยว

- 1 ท่องเที่ยวเชิงสร้างสรรค์และวัฒนธรรม
- 2 ท่องเที่ยวเชิงธุรกิจ
- 3 ท่องเที่ยวเชิงสุขภาพ ความงาม และแพทย์แผนไทย
- 4 ท่องเที่ยวสำราญทางน้ำ
- 5 ท่องเที่ยวเชื่อมโยงภูมิภาค

### 4. โครงสร้างพื้นฐาน เชื่อมไทย เชื่อมโลก

- 1 เชื่อมโยงโครงข่ายคมนาคมไร้รอยต่อ
- 2 สร้างและพัฒนาเขตเศรษฐกิจพิเศษ
- 3 เพิ่มพื้นที่และเมืองเศรษฐกิจ
- 4 พัฒนาโครงสร้างพื้นฐานเทคโนโลยีสมัยใหม่
- 5 รักษาและเสริมสร้างเสถียรภาพทางเศรษฐกิจมหภาค

### 5. พัฒนาเศรษฐกิจบนพื้นฐานผู้ประกอบการยุคใหม่

- 1 สร้างผู้ประกอบการอัจฉริยะ
- 2 สร้างโอกาสเข้าถึงบริการทางการเงิน
- 3 สร้างโอกาสเข้าถึงตลาด
- 4 สร้างโอกาสเข้าถึงข้อมูล
- 5 ปรับบทบาทและโอกาสการเข้าถึงบริการภาครัฐ

### 3. ยุทธศาสตร์ชาติด้านการพัฒนาและเสริมสร้างศักยภาพทรัพยากรมนุษย์

มีเป้าหมายการพัฒนาที่สำคัญเพื่อพัฒนาคนในทุกมิติและในทุกช่วงวัยให้เป็นคนดี เก่ง และมีคุณภาพ โดยคนไทย มีความพร้อมทั้งกาย ใจ สติปัญญา มีพัฒนาการที่ครบด้านและมีสุขภาพที่ดีในทุกช่วงวัย มีจิตสาธารณะ รับผิดชอบต่อสังคมและผู้อื่น มั่นยัสต์ อดออม โอบอ้อมอารี มีวินัย รักษาศีลธรรมและเป็นพลเมืองดีของชาติ มีหลักคิดที่ถูกต้อง มีทักษะที่จำเป็นในศตวรรษที่ ๒๑ มีทักษะสื่อสาร ภาษาอังกฤษและภาษาที่สามและอนุรักษ์ภาษาท้องถิ่น มีนิสัยรักการเรียนรู้และการพัฒนาตนเองอย่างต่อเนื่องตลอดชีวิตสู่การเป็นคนไทยที่มีทักษะสูง เป็นนวัตกรรม นวัตกรรมประกอบการ เกษตรกรยุคใหม่ และอื่นๆ โดยมีสัมมาชีพตามความถนัดของตนเอง

### 1. การปรับเปลี่ยนค่านิยมและวัฒนธรรม

- 1 การปลูกฝังค่านิยมและวัฒนธรรมผ่านการเลี้ยงดูในครอบครัว
- 2 การบูรณาการเรื่องความซื่อสัตย์ วินัย คุณธรรม จริยธรรม ในการจัดการ เรียนการสอนในสถานศึกษา
- 3 การสร้างความเข้มแข็งในสถาบันทางศาสนา
- 4 การปลูกฝังค่านิยมและวัฒนธรรมโดยใช้ชุมชนเป็นฐาน
- 5 การสร้างค่านิยมและวัฒนธรรมที่พึงประสงค์จากภาคธุรกิจ
- 6 การใช้สื่อและสื่อสารมวลชนในการปลูกฝังค่านิยมและวัฒนธรรมของคนในสังคม
- 7 การส่งเสริมให้คนไทยมีจิตสาธารณะและมีความรับผิดชอบต่อส่วนรวม

### 2. การพัฒนาศักยภาพคนตลอดช่วงชีวิต

- 1 ช่วงการตั้งครรภ์/ปฐมวัย
- 2 ช่วงวัยเรียน/วัยรุ่น
- 3 ช่วงวัยแรงงาน
- 4 ช่วงวัยผู้สูงอายุ

### 3. ปฏิรูปกระบวนการเรียนรู้ที่ตอบสนองต่อการเปลี่ยนแปลงในศตวรรษที่ 21

- 1 การปรับเปลี่ยนระบบการเรียนรู้ให้เอื้อต่อการพัฒนาทักษะสำหรับศตวรรษที่ 21
- 2 การเปลี่ยนโฉมบทบาท 'ครู' ให้เป็นครูยุคใหม่
- 3 การเพิ่มประสิทธิภาพระบบบริหารจัดการศึกษาในทุกระดับ ทุกประเภท
- 4 การพัฒนาระบบการเรียนรู้ตลอดชีวิต
- 5 การสร้างความตื่นตัวให้คนไทยตระหนักถึงบทบาท ความรับผิดชอบและการวางตำแหน่งของประเทศไทยในภูมิภาคเอเชียอาคเนย์และประชาคมโลก
- 6 การวางพื้นฐานระบบรองรับการเรียนรู้โดยใช้ดิจิทัลแพลตฟอร์ม
- 7 การสร้างระบบการศึกษาเพื่อเป็นเลิศทางวิชาการระดับนานาชาติ

### 4. การตระหนักถึงพหุปัญญาของมนุษย์ที่หลากหลาย

- 1 การพัฒนาและส่งเสริมพหุปัญญาผ่านครอบครัว ระบบสถานศึกษา สภาพแวดล้อม รวมทั้งสื่อ
- 2 การสร้างเส้นทางอาชีพ สภาพแวดล้อมการทำงานและระบบสนับสนุนที่เหมาะสมสำหรับผู้มีความสามารถพิเศษผ่านกลไกต่าง ๆ
- 3 การดึงดูดกลุ่มผู้เชี่ยวชาญต่างชาติและคนไทยที่มีความสามารถในต่างประเทศให้มาสร้างและพัฒนาเทคโนโลยีและนวัตกรรมให้กับประเทศ

### 5. การเสริมสร้างให้คนไทยมีสุขภาวะที่ดี

- 1 การสร้างความรอบรู้ด้านสุขภาวะ
- 2 การป้องกันและควบคุมปัจจัยเสี่ยงที่คุกคามสุขภาวะ
- 3 การสร้างสภาพแวดล้อมที่เอื้อต่อการมีสุขภาวะที่ดี
- 4 การพัฒนาระบบบริการสุขภาพที่ทันสมัยสนับสนุนการสร้างสุขภาวะที่ดี
- 5 การส่งเสริมให้ชุมชนเป็นฐานในการสร้างสุขภาวะที่ดีในทุกพื้นที่

## 6. การสร้างสภาพแวดล้อมที่เอื้อต่อการพัฒนาและเสริมสร้างศักยภาพทรัพยากรมนุษย์

- 1 การสร้างความอยู่ดีมีสุขของครอบครัวไทย
- 2 การส่งเสริมบทบาทการมีส่วนร่วมของภาครัฐ ภาคเอกชน องค์กรปกครองส่วนท้องถิ่น ครอบครัวและชุมชนในการพัฒนาทรัพยากรมนุษย์
- 3 การปลูกฝังและพัฒนาทักษะนอกห้องเรียน
- 4 การพัฒนาระบบฐานข้อมูลเพื่อการพัฒนาทรัพยากรมนุษย์

## 7. การเสริมสร้างศักยภาพการกีฬาในการสร้างคุณค่าทางสังคมและพัฒนาประเทศ

- 1 การส่งเสริมการออกกำลังกาย และกีฬาขั้นพื้นฐานให้กลายเป็นวิถีชีวิต
- 2 การส่งเสริมให้ประชาชนมีส่วนร่วมในกิจกรรมออกกำลังกาย กีฬาและนันทนาการ
- 3 การส่งเสริมการกีฬาเพื่อพัฒนาสู่ระดับอาชีพ
- 4 การพัฒนาบุคลากรด้านการกีฬาและนันทนาการเพื่อรองรับการเติบโตของอุตสาหกรรมกีฬา

## 4. ยุทธศาสตร์ชาติด้านการปรับเปลี่ยนค่านิยมและวัฒนธรรม การสร้างโอกาสและความเสมอภาคทางสังคม

มีเป้าหมาย การพัฒนาที่ให้ความสำคัญกับการดึงเอาพลังของภาคส่วนต่างๆ ทั้งภาคเอกชน ประชาสังคม ชุมชน ท้องถิ่นมาร่วมขับเคลื่อน โดยการสนับสนุนการรวมตัวของประชาชนในการร่วมคิดร่วมทำ เพื่อส่วนรวม การกระจายอำนาจและความรับผิดชอบไปสู่กลไกบริหารราชการแผ่นดินในระดับท้องถิ่น การเสริมสร้างความเข้มแข็งของชุมชนในการจัดการตนเองและการเตรียมความพร้อมของประชากรไทย ทั้งในมิติสุขภาพ เศรษฐกิจ สังคม และสภาพแวดล้อมให้เป็นประชากรที่มีคุณภาพ สามารถพึ่งตนเองและทำประโยชน์แก่ครอบครัว ชุมชน และสังคมให้นานที่สุด โดยรัฐให้หลักประกันการเข้าถึงบริการและสวัสดิการที่มีคุณภาพอย่างเป็นธรรมและทั่วถึง

### 1. การลดความเหลื่อมล้ำสร้างความเป็นธรรมในทุกมิติ

- 1 ปรับโครงสร้างเศรษฐกิจฐานราก
- 2 ปฏิรูประบบภาษีและการคุ้มครองผู้บริโภค
- 3 กระจายการถือครองที่ดินและการเข้าถึงทรัพยากร
- 4 เพิ่มผลิตภาพและคุ้มครองแรงงานไทย ให้เป็นแรงงานฝีมือที่มีคุณภาพ และความริเริ่มสร้างสรรค์มีความปลอดภัยในการทำงาน
- 5 สร้างหลักประกันทางสังคมที่ครอบคลุมและเหมาะสมกับคนทุกช่วงวัย ทุกเพศภาวะและทุกกลุ่ม
- 6 ลงทุนทางสังคมแบบมุ่งเป้าเพื่อช่วยเหลือกลุ่มคนยากจนและกลุ่ม ผู้ด้อยโอกาสโดยตรง
- 7 สร้างความเป็นธรรมในการเข้าถึงบริการสาธารณสุข และการศึกษา โดยเฉพาะสำหรับผู้มีรายได้น้อยและกลุ่มผู้ด้อยโอกาส
- 8 สร้างความเป็นธรรมในการเข้าถึงกระบวนการยุติธรรมอย่างทั่วถึง

### 2. การกระจายศูนย์กลางความเจริญทางเศรษฐกิจ สังคม และเทคโนโลยี

- 1 พัฒนาศูนย์กลางความเจริญทางเศรษฐกิจ สังคม และเทคโนโลยีในภูมิภาค
- 2 กำหนดแผนพัฒนาเศรษฐกิจและสังคมของแต่ละกลุ่มจังหวัดในมิติต่าง ๆ
- 3 จัดระบบเมืองที่เอื้อต่อการสร้างชีวิตและสังคมที่มีคุณภาพและปลอดภัย ให้สามารถตอบสนองต่อสังคมสูงวัยและแนวโน้มของการขยายตัวของเมืองในอนาคต
- 4 ปรับโครงสร้างและแก้ไขกฎหมายระเบียบบริหารราชการแผ่นดิน เพื่อวางระบบและกลไกการบริหารงานในระดับภาค กลุ่มจังหวัด
- 5 สนับสนุนการพัฒนาพื้นที่บนฐานข้อมูลความรู้ เทคโนโลยีและนวัตกรรม
- 6 การพัฒนากำลังแรงงานในพื้นที่

### 3. การเสริมสร้างพลังทางสังคม

- 1 สร้างสังคมเข้มแข็งที่แบ่งปัน ไม่ทอดทิ้งกัน และมีคุณธรรม
- 2 การรองรับสังคมสูงวัยอย่างมีคุณภาพ
- 3 สนับสนุนความร่วมมือระหว่างภาครัฐ ภาคเอกชน ภาควิชาการ ภาคประชาสังคมและภาคประชาชน
- 4 ส่งเสริมความเสมอภาคทางเพศและบทบาทของสตรีในการสร้างสรรค์สังคม
- 5 สนับสนุนการพัฒนาบนฐานทุนทางสังคมและวัฒนธรรม
- 6 สนับสนุนการพัฒนาเทคโนโลยีสารสนเทศและสื่อสร้างสรรค์ เพื่อรองรับสังคมยุคดิจิทัล

### 4. การเพิ่มขีดความสามารถของชุมชนท้องถิ่นในการพัฒนา การพึ่งตนเองและการจัดการตนเอง

- 1 ส่งเสริมการปรับพฤติกรรมในระดับครัวเรือนให้มีขีดความสามารถในการจัดการวางแผนชีวิต สุขภาพ ครอบครัว การเงินและอาชีพ
- 2 เสริมสร้างศักยภาพของชุมชนในการพึ่งตนเองและการพึ่งพากันเอง
- 3 สร้างการมีส่วนร่วมของภาคส่วนต่างๆ เพื่อสร้างประชาธิปไตยชุมชน
- 4 สร้างภูมิคุ้มกันทางปัญญาให้กับชุมชน

### 5. ยุทธศาสตร์ชาติด้านการสร้างการเติบโตบนคุณภาพชีวิตที่เป็นมิตรกับสิ่งแวดล้อม

มีเป้าหมายการพัฒนาที่สำคัญ เพื่อนำไปสู่การบรรลุเป้าหมายการพัฒนาที่ยั่งยืนในทุกมิติ ทั้งด้านสังคม เศรษฐกิจ สิ่งแวดล้อม ธรรมชาติและความเป็นหุ้นส่วนความร่วมมือระหว่างกัน ทั้งภายในและภายนอกประเทศอย่างบูรณาการ ใช้พื้นที่เป็นตัวตั้งในการกำหนดกลยุทธ์และแผนงานและการให้ทุกฝ่ายที่เกี่ยวข้องได้เข้ามามีส่วนร่วมในแบบทางตรงให้มากที่สุดเท่าที่จะเป็นไปได้ โดยเป็นการดำเนินการบนพื้นฐานการเติบโตร่วมกัน ไม่ว่าจะ เป็นทางเศรษฐกิจ สิ่งแวดล้อมและคุณภาพชีวิต โดยให้ความสำคัญกับการสร้างสมดุลทั้ง 3 ด้าน อันจะนำไปสู่ความยั่งยืนเพื่อคนรุ่นต่อไปอย่างแท้จริง

#### 1. สร้างการเติบโตอย่างยั่งยืนบนสังคมเศรษฐกิจสีเขียว

- 1 เพิ่มมูลค่าของเศรษฐกิจฐานชีวภาพให้สอดคล้องกับยุทธศาสตร์ด้านการ สร้างความสามารถในการแข่งขัน
- 2 อนุรักษ์และฟื้นฟูความหลากหลายทางชีวภาพในและนอกถิ่นกำเนิด
- 3 อนุรักษ์และฟื้นฟูแม่น้ำลำคลองและแหล่งน้ำธรรมชาติทั่วประเทศ
- 4 รักษาและเพิ่มพื้นที่สีเขียวที่เป็นมิตรกับสิ่งแวดล้อม
- 5 ส่งเสริมการบริโภคและการผลิตที่ยั่งยืน

#### 2. สร้างการเติบโตอย่างยั่งยืนบนสังคมเศรษฐกิจภาคทะเล

- 1 เพิ่มมูลค่าของเศรษฐกิจฐานชีวภาพทางทะเล
- 2 ปรับปรุง ฟื้นฟูและสร้างใหม่ทรัพยากรทางทะเลและชายฝั่งทั้งระบบ
- 3 ฟื้นฟูชายหาดที่เป็นแหล่งท่องเที่ยว ชายฝั่งทะเลได้รับการป้องกันและแก้ไข ทั้งระบบ และมีนโยบายการจัดการชายฝั่งแบบบูรณาการอย่างเป็นองค์รวม
- 4 พัฒนาและเพิ่มสัดส่วนกิจกรรมทางทะเลที่เป็นมิตรต่อสิ่งแวดล้อม

### 3. สร้างการเติบโตอย่างยั่งยืนบนสังคมที่เป็นมิตรต่อสภาพภูมิอากาศ

- 1 ลดการปล่อยก๊าซเรือนกระจก
- 2 มีการปรับตัวเพื่อลดความสูญเสียและเสียหายจากภัยธรรมชาติ และผลกระทบที่เกี่ยวข้องกับการเปลี่ยนแปลงสภาพภูมิอากาศ
- 3 มุ่งเป้าสู่การลงทุนที่เป็นมิตรต่อสภาพภูมิอากาศในการพัฒนาโครงสร้างพื้นฐาน ของภาครัฐและภาคเอกชน พัฒนาและสร้างระบบรับมือปรับตัวต่อโรคอุบัติใหม่และโรคอุบัติซ้ำที่เกิดจากการเปลี่ยนแปลงภูมิอากาศ

### 4. พัฒนาพื้นที่เมือง ชนบท เกษตรกรรมและอุตสาหกรรมเชิงนิเวศ มุ่งเน้นความเป็น เมืองที่เติบโตอย่างต่อเนื่อง

- 1 จัดทำแผนผังภูมินิเวศเพื่อการพัฒนาเมือง ชนบท พื้นที่เกษตรกรรมและอุตสาหกรรม รวมถึงพื้นที่อนุรักษ์ตามศักยภาพและความเหมาะสมทางภูมินิเวศอย่างเป็นเอกภาพ
- 2 พัฒนาพื้นที่เมือง ชนบท เกษตรกรรมและอุตสาหกรรมเชิงนิเวศที่มีการบริหารจัดการตามแผนผังภูมินิเวศอย่างยั่งยืน
- 3 จัดการมลพิษที่มีผลกระทบต่อสิ่งแวดล้อม และสารเคมีในภาคเกษตรทั้งระบบให้เป็นไปตามมาตรฐานสากลและค่ามาตรฐานสากล
- 4 ส่งเสริมรักษา อนุรักษ์ พื้นฟูและพัฒนาทรัพยากรธรรมชาติ มรดกทางสถาปัตยกรรมและศิลปวัฒนธรรม อัตลักษณ์ และวิถีชีวิตพื้นถิ่นบนฐานธรรมชาติและฐานวัฒนธรรมอย่างยั่งยืน
- 5 พัฒนาเครือข่ายองค์กรพัฒนาเมืองและชุมชน รวมทั้งกลุ่มอาสาสมัคร ด้วยกลไกการมีส่วนร่วมของทุกภาคส่วนในท้องถิ่น
- 6 เสริมสร้างระบบสาธารณสุขและอนามัยสิ่งแวดล้อมและยกระดับความสามารถในการป้องกันโรคอุบัติใหม่และอุบัติซ้ำ

### 5. พัฒนาความมั่นคงน้ำ พลังงาน และเกษตรที่เป็นมิตรต่อสิ่งแวดล้อม

- 1 พัฒนาการจัดการน้ำเชิงลุ่มน้ำทั้งระบบเพื่อเพิ่มความมั่นคงด้านน้ำของประเทศ
- 2 เพิ่มผลิตภาพของน้ำทั้งระบบในการใช้น้ำอย่างประหยัด รู้คุณค่า และสร้างมูลค่าเพิ่มจากการใช้น้ำให้ทัดเทียมกับระดับสากล
- 3 พัฒนาความมั่นคงพลังงานของประเทศ และส่งเสริมการใช้พลังงานที่เป็นมิตรต่อสิ่งแวดล้อม
- 4 เพิ่มประสิทธิภาพการใช้พลังงานโดยลดความเข้มข้นของการใช้พลังงาน
- 5 พัฒนาความมั่นคงด้านการเกษตรและอาหารของประเทศและชุมชน ในมิติปริมาณ คุณภาพ ราคาและการเข้าถึงอาหาร

### 6. ยกระดับกระบวนการทัศน์เพื่อกำหนดอนาคตประเทศ

- 1 ส่งเสริมคุณลักษณะและพฤติกรรมที่พึงประสงค์ด้านสิ่งแวดล้อมและคุณภาพชีวิตที่ดีของคนไทย
- 2 พัฒนาเครื่องมือ กลไกและระบบยุติธรรมและระบบประชาธิปไตยสิ่งแวดล้อม
- 3 จัดโครงสร้างเชิงสถาบันเพื่อจัดการประเด็นร่วมด้านการบริหารจัดการทรัพยากรธรรมชาติและสิ่งแวดล้อมที่สำคัญ
- 4 พัฒนาและดำเนินโครงการที่ยกระดับกระบวนการทัศน์เพื่อกำหนดอนาคตประเทศ ด้านทรัพยากรธรรมชาติ สิ่งแวดล้อมและวัฒนธรรมบนหลักของการมีส่วนร่วมและธรรมาภิบาล

## 6. ยุทธศาสตร์ชาติด้านการปรับสมดุลและพัฒนาระบบการบริหารจัดการภาครัฐ มีเป้าหมายการพัฒนาที่สำคัญ

เพื่อปรับเปลี่ยนภาครัฐที่ยึดหลัก “ภาครัฐของประชาชนเพื่อประชาชน และประโยชน์ส่วนรวม” โดยภาครัฐต้องมีขนาดที่เหมาะสมกับบทบาทภารกิจ แยกแยะบทบาทหน่วยงานของรัฐที่ทำหน้าที่ในการกำกับหรือในการให้บริการในระบบเศรษฐกิจที่มีการแข่งขัน มีสมรรถนะสูง ยึดหลักธรรมาภิบาล ปรับวัฒนธรรมการทำงานให้มุ่งผลสัมฤทธิ์และผลประโยชน์ส่วนรวม มีความทันสมัยและพร้อมที่จะปรับตัวให้ทันต่อการเปลี่ยนแปลงของโลกอยู่ตลอดเวลา โดยเฉพาะอย่างยิ่ง การนำนวัตกรรม เทคโนโลยีข้อมูลขนาดใหญ่ ระบบการทำงานที่เป็นดิจิทัลเข้ามาประยุกต์ใช้อย่างคุ้มค่า และปฏิบัติงานเทียบได้กับมาตรฐานสากล รวมทั้งมีลักษณะเปิดกว้าง เชื่อมโยงถึงกันและเปิดโอกาสให้ทุกภาคส่วนเข้ามามีส่วนร่วมเพื่อตอบสนองความต้องการของประชาชนได้อย่างสะดวก รวดเร็ว และโปร่งใสโดยทุกภาคส่วนในสังคมต้องร่วมกันปลูกฝังค่านิยมความซื่อสัตย์สุจริต ความมั่งคั่งและสร้างจิตสำนึกในการปฏิเสธไม่ยอมรับการทุจริตประพฤติมิชอบอย่างสิ้นเชิง นอกจากนี้กฎหมายต้องมีความชัดเจน มีเพียงเท่าที่จำเป็น มีความทันสมัย มีความเป็นสากล มีประสิทธิภาพ และนำไปสู่การลดความเหลื่อมล้ำและเอื้อต่อการพัฒนา โดยกระบวนการยุติธรรมมีการบริหารที่มีประสิทธิภาพ เป็นธรรม ไม่เลือกปฏิบัติและการอำนวยความสะดวกตามหลักนิติธรรม

### 1. ภาครัฐที่ยึดประชาชนเป็นศูนย์กลาง ตอบสนองความต้องการ และให้บริการอย่าง สะดวกรวดเร็ว โปร่งใส

- 1 การให้บริการสาธารณะของภาครัฐได้มาตรฐานสากลและเป็นระดับ แนวนหน้าของภูมิภาค
- 2 ภาครัฐมีความเชื่อมโยงในการให้บริการสาธารณะต่างๆ ผ่านการนำเทคโนโลยีดิจิทัลมาประยุกต์ใช้

### 2. ภาครัฐบริหารงานแบบบูรณาการโดยมียุทธศาสตร์ชาติเป็นเป้าหมายและเชื่อมโยงการพัฒนาในทุก ระดับทุกประเด็น ทุกภารกิจและทุกพื้นที่

- 1 ให้อยุทธศาสตร์ชาติเป็นกลไกขับเคลื่อนการพัฒนาประเทศ
- 2 ระบบการเงินการคลังประเทศสนับสนุนการขับเคลื่อนยุทธศาสตร์ชาติ
- 3 ระบบติดตามประเมินผลที่สะท้อนการบรรลุเป้าหมายยุทธศาสตร์ชาติ ในทุกระดับ

### 3. ภาครัฐมีขนาดเล็กลง เหมาะสมกับภารกิจ ส่งเสริมให้ประชาชนและทุกภาคส่วน มีส่วนร่วมในการพัฒนาประเทศ

- 1 ภาครัฐมีขนาดที่เหมาะสม
- 2 ทุกภาคส่วนมีส่วนร่วมในการพัฒนาประเทศ
- 3 ส่งเสริมการกระจายอำนาจและสนับสนุนบทบาทชุมชนท้องถิ่นให้องค์กรปกครองส่วนท้องถิ่น เป็นหน่วยงานที่มีสมรรถนะสูง ตั้งอยู่บนหลักธรรมาภิบาล

### 4. ภาครัฐมีความทันสมัย

- 1 องค์กรภาครัฐมีความยืดหยุ่นเหมาะสมกับบริบทการพัฒนาประเทศ
- 2 พัฒนาและปรับระบบวิธีการปฏิบัติราชการให้ทันสมัย

### 5. บุคลากรภาครัฐเป็นคนดีและเก่ง ยึดหลักคุณธรรม จริยธรรม มีจิตสำนึก มีความสามารถสูง มุ่งมั่น และเป็นมืออาชีพ

- 1 ภาครัฐมีการบริหารกำลังคนที่มีความคล่องตัว ยึดระบบคุณธรรม
- 2 บุคลากรภาครัฐยึดค่านิยมในการทำงานเพื่อประชาชน มีคุณธรรมและมีการพัฒนาตามเส้นทางความก้าวหน้าในอาชีพ

## 6. ภาครัฐมีความโปร่งใส ปลอดภัยและประพฤตินิยมชอบ

- 1 ประชาชนและภาคีต่างๆ ในสังคมร่วมมือกันในการป้องกันการทุจริตและประพฤตินิยมชอบ
- 2 บุคลากรภาครัฐยึดมั่นในหลักคุณธรรม จริยธรรมและความซื่อสัตย์สุจริต
- 3 การปราบปรามการทุจริตประพฤตินิยมชอบมีประสิทธิภาพมีความเด็ดขาด เป็นธรรมและตรวจสอบได้
- 4 การบริหารจัดการการป้องกันและปราบปรามการทุจริตอย่างเป็นระบบแบบบูรณาการ

## 7. กฎหมายมีความสอดคล้องเหมาะสมกับบริบทต่างๆ และมีเท่าที่จำเป็น

- 1 ภาครัฐจัดให้มีกฎหมายที่สอดคล้องและเหมาะสมกับบริบทต่างๆ ที่เปลี่ยนแปลง
- 2 มีกฎหมายเท่าที่จำเป็น
- 3 การบังคับใช้กฎหมายอย่างมีประสิทธิภาพ

## 8. กระบวนการยุติธรรมเคารพสิทธิมนุษยชนและปฏิบัติต่อประชาชนโดยเสมอภาค

- 1 บุคลากรและหน่วยงานในกระบวนการยุติธรรมเคารพและยึดมั่นในหลัก ประชาธิปไตย เคารพศักดิ์ศรีความเป็นมนุษย์ที่พึงได้รับการปฏิบัติอย่างเท่าเทียม
- 2 ทุกหน่วยงานในกระบวนการยุติธรรม มีบทบาทเชิงรุกร่วมกันในทุกขั้นตอนของการค้นหาความจริง
- 3 หน่วยงานในกระบวนการยุติธรรมทั้งทางแพ่ง อาญา และปกครอง มีเป้าหมายและยุทธศาสตร์ร่วมกัน
- 4 ส่งเสริมระบบยุติธรรมทางเลือก ระบบยุติธรรมชุมชน และการมีส่วนร่วม ของประชาชนในกระบวนการยุติธรรม
- 5 พัฒนามาตรการอื่นแทนโทษทางอาญา

### 1.2 แผนพัฒนาเศรษฐกิจและสังคมแห่งชาติ ฉบับที่ 12



แผนพัฒนาเศรษฐกิจและสังคมแห่งชาติ ฉบับที่ 12 พ.ศ. 2560 – 2564 ได้นำแนวโน้มหลัก “ปรัชญาเศรษฐกิจพอเพียง” มาเป็นปรัชญานำทางในการพัฒนาประเทศอย่างต่อเนื่องจากแผนพัฒนาเศรษฐกิจและสังคม ฉบับที่ 9-11 เพื่อเสริมสร้างภูมิคุ้มกันและช่วยให้สังคมไทยสามารถยืดหยัดอยู่ได้อย่างมั่นคงเกิดภูมิคุ้มกันและมีการบริหารจัดการความเสี่ยงอย่างเหมาะสม ส่งผลให้การพัฒนาประเทศสู่ความสมดุลและยั่งยืน

ในการจัดทำแผนพัฒนาฯ ฉบับที่ 12 ครั้งนี้ ได้จัดทำบนพื้นฐานของยุทธศาสตร์ชาติ 20 ปี (พ.ศ. 2561 – 2580) ซึ่งเป็นแผนแม่บทหลักของการพัฒนาประเทศและเป้าหมายการพัฒนาที่ยั่งยืน (Sustainable Development Goals : SDGs) รวมทั้งการปรับโครงสร้างประเทศไทยไปสู่ประเทศไทย 4.0 ตลอดจนประเด็นการปฏิรูปประเทศ นอกจากนี้ยังให้ความสำคัญกับการมีส่วนร่วมของภาคีการพัฒนาทุกภาคส่วน

ทั้งในระดับกลุ่มอาชีพ ระดับภาคและระดับประเทศในทุกขั้นตอนของแผนฯ อย่างกว้างขวางและต่อเนื่องเพื่อร่วมกัน กำหนดวิสัยทัศน์และทิศทางการพัฒนาประเทศ รวมทั้งร่วมจัดทำรายละเอียดยุทธศาสตร์ของแผนฯ เพื่อมุ่งสู่ “ความมั่นคง มั่งคั่ง และยั่งยืน” ซึ่งแผนพัฒนาเศรษฐกิจและสังคมแห่งชาติ ฉบับที่ 12 พ.ศ. 2560 - 2564 ฉบับนี้ ประกอบด้วย 5 ส่วน ได้แก่

ส่วนที่ 1 ภาพรวมการพัฒนาในช่วงแผนพัฒนาฯ ฉบับที่ 12

ส่วนที่ 2 การประเมินสภาพแวดล้อมการพัฒนาประเทศ – สถานการณ์และแนวโน้มภายนอก – สถานการณ์และแนวโน้มภายใน

ส่วนที่ 3 วัตถุประสงค์และเป้าหมายการพัฒนาในช่วงแผนพัฒนาฯ ฉบับที่ 12

ส่วนที่ 4 ยุทธศาสตร์การพัฒนาประเทศ

ยุทธศาสตร์ที่ 1 : การเสริมสร้างและพัฒนาศักยภาพทุนมนุษย์

ยุทธศาสตร์ที่ 2 : การสร้างความเป็นธรรมและลดความเหลื่อมล้ำในสังคม

ยุทธศาสตร์ที่ 3 : การสร้างความเข้มแข็งทางเศรษฐกิจและแข่งขันได้อย่างยั่งยืน

ยุทธศาสตร์ที่ 4 : การเติบโตที่เป็นมิตรกับสิ่งแวดล้อมเพื่อพัฒนาอย่างยั่งยืน

ยุทธศาสตร์ที่ 5 : การเสริมสร้างความมั่นคงแห่งชาติเพื่อการพัฒนาประเทศสู่ความมั่งคั่ง

และยั่งยืน

ยุทธศาสตร์ที่ 6 : การบริหารจัดการในภาครัฐ การป้องกันการทุจริตประพฤติมิชอบ

และธรรมาภิบาลในสังคมไทย

ยุทธศาสตร์ที่ 7 : การพัฒนาโครงสร้างพื้นฐานและระบบโลจิสติกส์

ยุทธศาสตร์ที่ 8 : การพัฒนาวิทยาศาสตร์ เทคโนโลยี วิจัยและนวัตกรรม

ยุทธศาสตร์ที่ 9 : การพัฒนาภาคเมือง และพื้นที่เศรษฐกิจ

ยุทธศาสตร์ที่ 10 : ความร่วมมือระหว่างประเทศเพื่อการพัฒนา

**ยุทธศาสตร์ที่ 1 :** การเสริมสร้างและพัฒนาศักยภาพทุนมนุษย์ ประเทศไทยยังมีปัญหาใน ด้านคุณภาพคนในแต่ละช่วงวัย โดยผลลัพธ์ทางการศึกษาของเด็กวัยเรียนค่อนข้างต่ำ การพัฒนาความรู้และทักษะของแรงงานไม่ตรงกับตลาดงาน ในขณะที่คนไทยจำนวนมากไม่น้อยยังไม่สามารถคัดกรองและเลือกรับวัฒนธรรมได้อย่างเหมาะสม ซึ่งส่งผลต่อวิกฤตค่านิยม ทศนคติและพฤติกรรมในการดำเนินชีวิตการพัฒนาในระยะต่อไปจึงต้องให้ความสำคัญกับการวางรากฐานการพัฒนาด้านให้มีความสมบูรณ์ เพื่อให้คนไทยมีทัศนคติและพฤติกรรมตามบรรทัดฐานที่ดีของสังคมได้รับการศึกษาที่มีคุณภาพสูงตามมาตรฐานสากลและสามารถเรียนรู้ด้วยตนเองอย่างต่อเนื่อง มีสุขภาวะที่ดีขึ้น คนทุกช่วงวัยมีทักษะ ความรู้และความสามารถเพิ่มขึ้น รวมทั้งสถาบันทางสังคมมีความเข้มแข็งและมีส่วนร่วมในการพัฒนาประเทศเพิ่มขึ้น

**ยุทธศาสตร์ที่ 2 :** การสร้างความเป็นธรรมและลดความเหลื่อมล้ำในสังคม การพัฒนาในช่วงที่ผ่านมา ทำให้สังคมไทยก้าวหน้าไปหลายด้าน แต่การแก้ปัญหาความเหลื่อมล้ำ และสร้างความเป็นธรรมในสังคมไทยมีความคืบหน้าช้า ทั้งเรื่องความแตกต่างของรายได้ระหว่างกลุ่มประชากร ความแตกต่างของคุณภาพการบริการภาครัฐ รวมทั้งข้อจำกัดในการเข้าถึงกระบวนการยุติธรรมและเทคโนโลยีของกลุ่ม ผู้ด้อยโอกาสและกลุ่มที่อยู่ในพื้นที่ห่างไกล ดังนั้น การพัฒนาในระยะต่อไป จึงจำเป็นต้องมุ่งลดปัญหาความเหลื่อมล้ำด้านรายได้ของกลุ่มคนที่มีฐานะทางเศรษฐกิจสังคมที่แตกต่างกัน แก้ไขปัญหาความยากจน เพิ่มโอกาสการเข้าถึงบริการพื้นฐานทางสังคมของภาครัฐ รวมทั้งเพิ่มศักยภาพชุมชนและเศรษฐกิจฐานรากให้มีความเข้มแข็ง เพื่อให้ชุมชนพึ่งพาตนเองและได้รับส่วนแบ่งผลประโยชน์ทางเศรษฐกิจมากขึ้น



**ยุทธศาสตร์ที่ 3 :** การสร้างความเข้มแข็งทางเศรษฐกิจและแข่งขันได้อย่างยั่งยืน แนวทางการพัฒนาสำคัญ ประกอบด้วย

1 การเพิ่มโอกาสให้กับกลุ่มเป้าหมาย ประชากรร้อยละ 40 ที่มีรายได้ต่ำสุดสามารถเข้าถึงบริการที่มีคุณภาพของรัฐและมีอาชีพ อาทิ ขยายโอกาส การเข้าถึงการศึกษาที่มีคุณภาพให้แก่เด็กและเยาวชนที่ด้อยโอกาสทางการศึกษาอย่างต่อเนื่อง โดยให้การดูแลนักเรียนที่ครอบครัวยากจนตั้งแต่การสร้างรายได้ของครัวเรือน สนับสนุนค่าเดินทางไปยังสถานศึกษาให้ทุนการศึกษาต่อระดับสูง

2 การกระจายการให้บริการภาครัฐทั้งด้านการศึกษา สาธารณสุขและสวัสดิการที่มีคุณภาพให้ครอบคลุมและทั่วถึง อาทิ บริหารจัดการการให้บริการสาธารณสุขที่มีคุณภาพให้ครอบคลุมทุกพื้นที่ผ่านการพัฒนาระบบส่งต่อผู้ป่วยทั้งในระดับจังหวัด ภาค และระดับประเทศให้มีประสิทธิภาพมากขึ้น และ

3 เสริมสร้างศักยภาพชุมชน การพัฒนาเศรษฐกิจชุมชนและการสร้างความเข้มแข็งการเงินฐานรากตามหลักปรัชญาของเศรษฐกิจพอเพียง เพื่อให้ชุมชนสามารถพึ่งพาตนเองได้ มีสิทธิในการจัดการที่ดินและทรัพยากร ภายในชุมชน อาทิ สนับสนุนการให้ความรู้ในการบริหารจัดการทางการเงินแก่ชุมชนและครัวเรือน การปรับองค์กรการเงินของชุมชนให้ทำหน้าที่เป็นสถาบันการเงินในระดับหมู่บ้าน/ตำบลที่ทำหน้าที่ทั้งการให้กู้ยืมและการออมและจัดตั้งโครงข่ายการเงินฐานราก โดยมีธนาคารออมสินและธนาคารเพื่อการเกษตรและสหกรณ์เป็นแม่ข่าย

**ยุทธศาสตร์ที่ 4 :** การสร้างความเข้มแข็งทางเศรษฐกิจและแข่งขันได้อย่างยั่งยืน เศรษฐกิจไทยขยายตัวต่ำกว่าศักยภาพอย่างต่อเนื่องเป็นเวลาหลายปี ทั้งจากผลกระทบของเศรษฐกิจโลกซบเซาและข้อจำกัดภายในประเทศเองที่เป็นอุปสรรคต่อการเพิ่มผลิตภาพและขีดความสามารถในการแข่งขัน รวมทั้งฐานเศรษฐกิจภายในประเทศขยายตัวช้า การพัฒนา 5 ปีต่อจากนี้ไป จึงเน้นให้เศรษฐกิจเติบโตได้ตามศักยภาพและมีเสถียรภาพภาคส่งออกมีการพัฒนาจนสามารถขยายตัวและเป็นกลไกสำคัญในการขับเคลื่อนเศรษฐกิจไทย ผลิตภาพการผลิตของประเทศเพิ่มขึ้น การลงทุนภาครัฐและเอกชนมีการขยายตัวอย่างต่อเนื่องและมาจากความร่วมมือกันมากขึ้น ประชาชนและผู้ประกอบการเข้าสู่ระบบภาษีมากขึ้นและประเทศไทยมีขีดความสามารถในการแข่งขันทางเศรษฐกิจสูงขึ้น นอกจากนี้ยังเน้นให้เศรษฐกิจรายสาขามีการเติบโตอย่างเข้มแข็ง ภาคการเกษตรเน้นเกษตรกรรมยั่งยืนและให้เกษตรกรมีรายได้เพิ่มขึ้น มีการพัฒนาเมืองอุตสาหกรรมนิเวศ การท่องเที่ยวสามารถ ทำรายได้และแข่งขันได้มากขึ้น วิสาหกิจขนาดกลางและขนาดย่อมมีบทบาทต่อระบบเศรษฐกิจมากขึ้น ภาคการเงินมีประสิทธิภาพเพิ่มขึ้น โดยมีแนวทางการพัฒนาที่สำคัญประกอบด้วย

1 การบริหารจัดการเศรษฐกิจส่วนรวมทั้งในด้านการคลัง อาทิ เพิ่มประสิทธิภาพการจัดแผนงานโครงการ การจัดสรรงบประมาณ การบริหารและการตรวจสอบกระบวนการงบประมาณและด้านการเงิน อาทิ เพิ่มประสิทธิภาพของระบบการเงินและสถาบันการเงินทั้งในตลาดเงินและตลาดทุนให้สามารถสนับสนุนการขยายตัวทางเศรษฐกิจและ

2 การเสริมสร้างและพัฒนาขีดความสามารถในการแข่งขันของภาคการผลิตและบริการมุ่งเน้นการสร้างเชื่อมโยงของห่วงโซ่มูลค่าระหว่างภาคเกษตร อุตสาหกรรม บริการและการค้าการลงทุน เพื่อยกระดับศักยภาพในการแข่งขันของประเทศ โดยยกระดับการผลิตสินค้าเกษตรและอาหารเข้าสู่ระบบมาตรฐาน ต่อยอดความเข้มแข็งของอุตสาหกรรมที่มีศักยภาพปัจจุบันเพื่อยกระดับไปสู่อุตสาหกรรมที่ใช้เทคโนโลยีขั้นสูง วางอนาคตรากฐานการพัฒนาอุตสาหกรรม เสริมสร้างขีดความสามารถการแข่งขันในเชิงธุรกิจของภาคบริการ ปรับปรุงแก้ไขกฎหมายและกฎระเบียบเพื่อส่งเสริมการค้าที่เป็นธรรมและอำนวยความสะดวกด้านการค้า การลงทุน

**ยุทธศาสตร์ที่ 5** : การเสริมสร้างความมั่นคงแห่งชาติเพื่อการพัฒนาประเทศสู่ความมั่งคั่ง และยั่งยืน กระแสโลกาภิวัตน์และความก้าวหน้าทางเทคโนโลยีในปัจจุบัน มีแนวโน้มส่งผลกระทบต่อความ มั่นคงและ เสถียรภาพของประเทศไทยในหลายมิติ ทั้งภัยคุกคามภายนอก ในเรื่องการขยายอิทธิพลและการเพิ่มบทบาทของ ประเทศมหาอำนาจในภูมิภาคต่างๆ ของโลก อาชญากรรมข้ามชาติและการก่อการร้ายและภัยคุกคาม ภายในประเทศ ได้แก่ ความเห็นต่างทางความคิดและอุดมการณ์ของคนในชาติ การสร้างสถานการณ์ในจังหวัด ชายแดนภาคใต้และการคุกคามทางเศรษฐกิจ โดยอาชญากรรมคอมพิวเตอร์ ดังนั้น การพัฒนาในระยะต่อไป จึงเน้น ในเรื่องการปกป้องและเชิดชูสถาบันพระมหากษัตริย์ให้เป็นสถาบันหลักของประเทศ สังคมมีความสมานฉันท์ ประชาชนมีส่วนร่วมป้องกันแก้ไข ปัญหาความมั่นคง ประชาชนในจังหวัดชายแดนภาคใต้ มีความปลอดภัยในชีวิต และทรัพย์สิน มีโอกาสในการศึกษาและการประกอบอาชีพที่สร้างรายได้เพิ่มขึ้น ประเทศไทยมีความสัมพันธ์และความร่วมมือด้านความมั่นคงกับนานาประเทศในการป้องกันภัยคุกคามในรูปแบบต่างๆ ควบคู่ไปกับการรักษา ผลประโยชน์ของชาติมีความพร้อมต่อการรับมือภัยคุกคามทั้งภัยคุกคามทางทหารและภัยคุกคามอื่นๆ และแผนงาน ด้านความมั่นคงมี การบูรณาการสอดคล้องกับนโยบายการพัฒนาเศรษฐกิจ สังคม ทรัพยากรธรรมชาติและ สิ่งแวดล้อม แนวทางการพัฒนาสำคัญ ประกอบด้วย

- 1 การรักษาความมั่นคงภายใน เพื่อให้เกิดความสงบในสังคมและธำรงไว้ซึ่งสถาบันหลักของชาติ
- 2 การพัฒนาเสริมสร้างศักยภาพการป้องกันประเทศ เพื่อเตรียมความพร้อมในการรับมือภัย คุกคามทั้งการทหารและภัยคุกคามอื่นๆ
- 3 การส่งเสริมความร่วมมือกับต่างประเทศด้านความมั่นคง เพื่อบูรณาการความร่วมมือกับมิตร ประเทศเพื่อผลประโยชน์ทางเศรษฐกิจ สังคมและการป้องกันภัยคุกคามข้ามชาติ
- 4 การรักษาความมั่นคงและผลประโยชน์ของชาติทางทะเลเพื่อคงไว้ซึ่งอำนาจอธิปไตยและสิทธิ อธิปไตยในเขตทะเลและ
- 5 การบริหารจัดการความมั่นคงเพื่อการพัฒนา เพื่อให้เกิดความสอดคล้องกันระหว่างแผนงานที่ เกี่ยวข้องกับความมั่นคงการพัฒนาภายใต้การมีส่วนร่วมของภาคประชาชน

**ยุทธศาสตร์ที่ 6** : การบริหารจัดการในภาครัฐ การป้องกันการทุจริตประพฤติมิชอบและธรรมาภิ บาลในสังคมไทย ระบบการบริหารจัดการในภาครัฐที่ขาดประสิทธิภาพเป็นอุปสรรคที่สำคัญต่อการพัฒนาประเทศ มาอย่างต่อเนื่อง ทั้งการให้บริการประชาชนยังไม่ได้มาตรฐานสากล การบังคับใช้กฎหมายที่ขาดประสิทธิภาพการ บริหารจัดการและการให้บริการของท้องถิ่นขาดความโปร่งใส ระบบและกระบวนการยุติธรรมไม่สามารถอำนวยความสะดวกได้อย่างเสมอภาคและเป็นธรรม รวมทั้งการทุจริตประพฤติมิชอบในสังคมไทย การพัฒนาระยะต่อไป จึงต้องเร่งปฏิรูปการบริหารจัดการภาครัฐให้เกิดผลสัมฤทธิ์อย่างจริงจัง โดยมุ่งเน้นในเรื่องการลดสัดส่วนค่าใช้จ่าย ด้านบุคลากรและเพิ่มประสิทธิภาพการบริหารจัดการและการให้บริการของภาครัฐ รวมทั้งประสิทธิภาพการ ประกอบธุรกิจของประเทศ การเพิ่มประสิทธิภาพการบริหารจัดการที่ดีขององค์กรปกครองส่วนท้องถิ่น การปรับ บัณฑิตขึ้นการรับรู้การทุจริตให้อยู่ในระดับที่ดีขึ้นและการลดจำนวนการดำเนินคดีกับผู้มิได้กระทำความผิด แนว ทางการพัฒนาสำคัญ ประกอบด้วย

- 1 ปรับปรุงโครงสร้างหน่วยงาน บทบาท ภารกิจและคุณภาพบุคลากรภาครัฐ ให้มีความโปร่งใส ทันสมัย คล่องตัว มีขนาดที่เหมาะสม เกิดความคุ้มค่า
- 2 ปรับปรุงกระบวนการงบประมาณ และสร้างกลไกในการติดตามตรวจสอบการเงินการคลัง ภาครัฐ เพื่อให้การจัดสรรและการใช้จ่ายมีประสิทธิภาพ
- 3 เพิ่มประสิทธิภาพและยกระดับการให้บริการสาธารณะให้ได้มาตรฐานสากล เพื่อให้ประชาชน และภาคธุรกิจได้รับบริการที่มีคุณภาพได้มาตรฐานและอำนวยความสะดวกตรงตามความต้องการ

4 เพิ่มประสิทธิภาพการบริหารจัดการให้แก่องค์กรปกครองส่วนท้องถิ่น เพื่อให้ประชาชนได้รับการบริการอย่างมีประสิทธิภาพและทั่วถึง

5 บัองกันและปราบปรามการทุจริตและประพฤติมิชอบ เพื่อให้สังคมไทยมีวินัย โปร่งใส และยุติธรรมและ

6 ปฏิรูปกฎหมายและกระบวนการยุติธรรมให้มีความ ทันสมัย เป็นธรรม และสอดคล้องกับข้อบังคับสากลหรือข้อตกลงระหว่างประเทศ

**ยุทธศาสตร์ที่ 7 :** การพัฒนาโครงสร้างพื้นฐานและระบบโลจิสติกส์ ที่ผ่านมาการพัฒนา โครงสร้างพื้นฐานและระบบโลจิสติกส์ของประเทศประสบปัญหาด้านความต่อเนื่องในการดำเนินการและปัญหาเชิงปริมาณ คุณภาพ และการบริหารจัดการการให้บริการที่สอดคล้องกับมาตรฐานสากล ทำให้มีข้อจำกัดในการสนับสนุนการพัฒนาประเทศให้มีประสิทธิภาพ การพัฒนาในระยะต่อไปจึงมุ่งเน้นในเรื่องการลดความเข้มของการใช้พลังงานและลดต้นทุนโลจิสติกส์ของประเทศ การพัฒนาระบบขนส่งทางรางและทางน้ำเพิ่มปริมาณการเดินทางด้วยระบบขนส่งสาธารณะในเขตเมือง และขยายขีดความสามารถในการรองรับปริมาณผู้โดยสารของท่าอากาศยานในกรุงเทพมหานคร และท่าอากาศยานในภูมิภาค การเพิ่มความสามารถในการแข่งขันด้านโลจิสติกส์และการอำนวยความสะดวกทางการค้า การพัฒนาด้านพลังงานเพื่อเพิ่มสัดส่วนการใช้พลังงานทดแทนต่อปริมาณการใช้พลังงานขั้นสุดท้าย และลดการพึ่งพาทักษะธรรมชาติในการผลิตไฟฟ้า การพัฒนาเศรษฐกิจดิจิทัลและการพัฒนาด้านสาธารณสุขการ (น้ำประปา แนวทางการพัฒนาสำคัญประกอบด้วย

1 การพัฒนาโครงสร้างพื้นฐานด้านขนส่ง อาทิ พัฒนาระบบรถไฟให้เป็นโครงข่ายหลักในการเดินทางและขนส่งของประเทศ พัฒนาโครงข่ายถนน พัฒนาระบบขนส่งทางอากาศและพัฒนาระบบขนส่งทางน้ำ

2 การสนับสนุนการพัฒนาระบบขนส่ง อาทิ การพัฒนาอุตสาหกรรมต่อเนื่องที่เกิดจากการลงทุนด้านโครงสร้างพื้นฐานและพัฒนากิจการบริการในสาขาขนส่ง

3 พัฒนาระบบโลจิสติกส์ อาทิ พัฒนาและยกระดับมาตรฐานระบบการบริหารจัดการโลจิสติกส์และโซ่ อุปทานให้ได้มาตรฐานสากลและพัฒนา และยกระดับมาตรฐานการอำนวยความสะดวกทางการค้า

4 พัฒนาด้านพลังงาน อาทิ จัดหาพลังงานให้เพียงพอและสร้างความมั่นคงในการผลิตพลังงาน เพิ่มศักยภาพการบริหารจัดการการผลิตและการใช้พลังงานทดแทนและพลังงานสะอาด

5 พัฒนาเศรษฐกิจดิจิทัล อาทิ พัฒนาและปรับปรุงโครงสร้างพื้นฐานโทรคมนาคมของประเทศให้ทั่วถึงและมีประสิทธิภาพและส่งเสริมการใช้เทคโนโลยีดิจิทัลในการสร้างมูลค่าเพิ่มทางธุรกิจและ

6 พัฒนาระบบน้ำประปา อาทิ พัฒนาระบบน้ำประปาให้ครอบคลุมและทั่วถึงและการบริหารจัดการการใช้น้ำอย่างมีประสิทธิภาพและการสร้างนวัตกรรม

**ยุทธศาสตร์ที่ 8 :** การพัฒนาวิทยาศาสตร์ เทคโนโลยี วิจัยและนวัตกรรม การพัฒนาเศรษฐกิจของประเทศไทยในช่วงระยะเวลาที่ผ่านมา อาศัยการเพิ่มประสิทธิภาพจากปัจจัยความได้เปรียบด้านแรงงาน ทรัพยากรธรรมชาติและการนำเข้าเทคโนโลยีสำเร็จรูปจากต่างประเทศมากกว่าการสะสม องค์ความรู้ เพื่อพัฒนาเทคโนโลยีของตนเอง ทำให้ส่วนแบ่งผลประโยชน์ทางด้านเทคโนโลยีซึ่งมีมูลค่าเพิ่มสูงตก อยู่กับประเทศผู้เป็นเจ้าของเทคโนโลยี อีกทั้งการลงทุนด้านการวิจัยและพัฒนาอย่างไม่เพียงพอที่จะขับเคลื่อนประเทศสู่สังคมนวัตกรรมได้ การพัฒนาจึงเน้นในเรื่องการเพิ่มความเข้มแข็งด้านวิทยาศาสตร์และเทคโนโลยีของประเทศและการเพิ่มความสามารถในการประยุกต์ใช้วิทยาศาสตร์เทคโนโลยี และนวัตกรรมเพื่อยกระดับ ความสามารถการแข่งขันของภาคการผลิตและบริการและคุณภาพชีวิตของประชาชน แนวทางการพัฒนาสำคัญ ประกอบด้วย

1 เร่งส่งเสริมการลงทุนวิจัยและพัฒนาและผลักดันสู่การใช้ประโยชน์ในเชิงพาณิชย์และเชิงสังคม อาทิ ลงทุนวิจัยและพัฒนาในกลุ่มเทคโนโลยีที่ประเทศไทยมีศักยภาพพัฒนาได้เองและกลุ่มเทคโนโลยีที่นำสู่การพัฒนาแบบก้าวกระโดด ลงทุนวิจัยและพัฒนาเทคโนโลยีและนวัตกรรมทางสังคมเพื่อลดความเหลื่อมล้ำและยกระดับคุณภาพชีวิตของประชาชน

2 พัฒนาผู้ประกอบการให้เป็นผู้ประกอบการทางเทคโนโลยี อาทิ ส่งเสริมผู้ประกอบการให้มีบทบาทหลักด้านนวัตกรรม เทคโนโลยีและร่วมกำหนดทิศทางการพัฒนานวัตกรรมส่งเสริมการสร้างสรรคนวัตกรรมด้านการออกแบบและการจัดการธุรกิจที่ผสมผสานการใช้เทคโนโลยีให้แพร่หลายในกลุ่มผู้ประกอบการธุรกิจของไทย และ

3 พัฒนาสภาวะแวดล้อมของการพัฒนาวิทยาศาสตร์ เทคโนโลยี วิจัยและนวัตกรรมด้านบุคลากร วิจัย อาทิ การเร่งการผลิตบุคลากรสายวิทยาศาสตร์และเทคโนโลยีที่มีคุณภาพและสอดคล้องกับความต้องการ โดยเฉพาะในสาขา STEM และพัฒนาศักยภาพนักวิจัยให้มีทั้งความรู้และความเข้าใจในเทคโนโลยี

**ยุทธศาสตร์ที่ 9 :** การพัฒนาภาค เมือง และพื้นที่เศรษฐกิจ ในช่วงแผนพัฒนาฯ ฉบับที่ 12 ประเทศไทยต้องใช้ประโยชน์จากศักยภาพและภูมิสังคมเฉพาะของพื้นที่ และการดำเนินยุทธศาสตร์เชิงรุกเพื่อเสริมจุดเด่นในระดับภาคและจังหวัดในการเป็นฐานการผลิตและบริการที่สำคัญ ประกอบกับการขยายตัวของประชากรในเขตเมืองจะเป็นโอกาสในการกระจายความเจริญและยกระดับรายได้ของประชาชน โดยการพัฒนาเมืองให้เป็นเมืองน่าอยู่และมีศักยภาพในการรองรับการก้าวกระโดดของเศรษฐกิจ รวมทั้งลดแรงกดดันจากการกระจุกตัวของพัฒนาในกรุงเทพฯ และภาคกลางไปสู่ภูมิภาค นอกจากนี้การเป็นส่วนหนึ่งของประชาคมเศรษฐกิจอาเซียนยังเป็นโอกาสในการเปิดพื้นที่เศรษฐกิจใหม่บริเวณชายแดนเชื่อมโยงการค้าการลงทุนในภูมิภาคของไทยกับประเทศเพื่อนบ้านอีกด้วย ดังนั้น การพัฒนาจึงมุ่งเน้นในเรื่องการลดช่องว่างรายได้ระหว่างภาคและมีการกระจายรายได้ที่เป็นธรรมมากขึ้น การเพิ่มจำนวนเมืองศูนย์กลางของจังหวัดเป็นเมืองน่าอยู่สำหรับคนทุกกลุ่มในสังคมพื้นฐาน เศรษฐกิจหลักมีระบบการผลิต ที่มีประสิทธิภาพสูงและเป็นมิตรต่อสิ่งแวดล้อมและการเพิ่มมูลค่าการลงทุนในพื้นที่เศรษฐกิจใหม่บริเวณชายแดน แนวทางการพัฒนาสำคัญ ประกอบด้วย (1) การพัฒนาภาคเพื่อสร้างโอกาสทางเศรษฐกิจให้กระจายตัวอย่างทั่วถึง พัฒนาภาคเหนือให้เป็นฐานเศรษฐกิจสร้างสรรค์มูลค่าสูง พัฒนาภาคตะวันออกเฉียงเหนือให้หลุดพ้นจากความยากจนสู่เป้าหมายการพึ่งตนเอง พัฒนาภาคกลางเป็นฐานเศรษฐกิจชั้นนำพัฒนาภาคใต้เป็นฐานการสร้างรายได้ที่หลากหลาย (2) การพัฒนาเมือง อาทิ พัฒนาสภาพแวดล้อมเมืองศูนย์กลางของจังหวัดให้เป็นเมืองน่าอยู่ ส่งเสริมการจัดการสิ่งแวดล้อมเมืองอย่างมีบูรณาการภายใต้การมีส่วนร่วมของส่วนกลาง ส่วนท้องถิ่น ภาคประชาสังคม และภาคเอกชน พัฒนาระบบขนส่งสาธารณะในเขตเมืองและ (3) การพัฒนาพื้นที่เศรษฐกิจ อาทิ พัฒนาพื้นที่ฟู พื้นที่บริเวณชายฝั่งทะเลตะวันออก ให้เป็นฐานการผลิตอุตสาหกรรมหลักของประเทศที่ขยายตัวอย่างมีสมดุล มีประสิทธิภาพ สอดคล้องกับศักยภาพของพื้นที่ พัฒนาพื้นที่เศรษฐกิจใหม่บริเวณชายแดนเป็นประตูเศรษฐกิจเชื่อมโยงกับประเทศเพื่อนบ้านให้เจริญเติบโตอย่างยั่งยืน และเกิดผลที่เป็นรูปธรรม

**ยุทธศาสตร์ที่ 10 :** ความร่วมมือระหว่างประเทศเพื่อการพัฒนา การพัฒนาความร่วมมือ ระหว่างประเทศของไทยในช่วงแผนพัฒนาฯ ฉบับที่ 12 ยึดหลักคิดเสรี เปิดเสรีและเปิดโอกาส โดยมุ่งเน้นการพัฒนาและขยายความร่วมมือทั้งด้านเศรษฐกิจ สังคม ความมั่นคงและอื่นๆ กับมิตรประเทศและเป็นการขับเคลื่อนต่อเนื่องจากการดำเนินการภายใต้แผนพัฒนาฯ ฉบับที่ 11 โดยกำหนดเป็นแนวทางการดำเนินนโยบายการค้าและการลงทุนที่เสรี เปิดกว้างและเป็นธรรม ดำเนินยุทธศาสตร์เชิงรุกในการแสวงหาตลาดใหม่ๆ ส่งเสริมให้ผู้ประกอบการไทยไปลงทุนในต่างประเทศและส่งเสริมความร่วมมือเพื่อการพัฒนา กับประเทศในอนุภูมิภาคและภูมิภาค รวมทั้งประเทศนอกภูมิภาค ดังนั้น การพัฒนาจึงมุ่งเน้นในเรื่องการมีเครือข่ายการเชื่อมโยงตามแนวระเบียง เศรษฐกิจที่ครอบคลุม และมีการใช้ประโยชน์ได้เต็มศักยภาพ การเพิ่มระบบห่วงโซ่มูลค่าในอนุภูมิภาคและภูมิภาคอาเซียน ประเทศไทยเป็นฐานเศรษฐกิจ การค้าและการลงทุนที่สำคัญในภูมิภาค อนุภูมิภาค อาเซียนและเอเชีย รวมทั้งมีการพัฒนาส่วน

ขยายจากแนวระเบียงเศรษฐกิจในอนุภูมิภาคให้ครอบคลุมภูมิภาคอาเซียน เอเชียตะวันออกและเอเชียใต้ และประเทศไทยเป็นหุ้นส่วนการพัฒนาที่สำคัญทั้งในทุกระดับ แนวทางการพัฒนาสำคัญ ประกอบด้วย

- 1 ขยายความร่วมมือทางการค้าและการลงทุนกับมิตรประเทศ และแสวงหาตลาดใหม่สำหรับสินค้าและบริการของไทย
- 2 พัฒนาความเชื่อมโยงด้านการคมนาคมขนส่งโลจิสติกส์และโทรคมนาคมในกรอบความร่วมมืออนุภูมิภาคภายใต้แผนงาน GMS, ACMECS, IMT-GT, BIMSTEC และ JDS และภูมิภาคอาเซียนเพื่ออำนวยความสะดวกและลดต้นทุนด้านโลจิสติกส์
- 3 พัฒนาและส่งเสริมให้ไทยเป็นฐานของการประกอบธุรกิจ การบริการและการลงทุนที่โดดเด่นในภูมิภาค
- 4 ส่งเสริมการลงทุนไทยในต่างประเทศของผู้ประกอบการไทย
- 5 เปิดประตูการค้าและพัฒนาความร่วมมือกับประเทศเพื่อนบ้านในลักษณะหุ้นส่วนทางยุทธศาสตร์ทั้งในระดับอนุภูมิภาคและภูมิภาคที่มีความเสมอภาคกัน
- 6 สร้างความเป็นหุ้นส่วนการพัฒนากับประเทศในอนุภูมิภาค ภูมิภาคและนานาชาติ
- 7 เข้าร่วมเป็น ภาควิชาความร่วมมือระหว่างประเทศโดยมีบทบาทที่สร้างสรรค์
- 8 ส่งเสริมความร่วมมือกับภูมิภาคและนานาชาติ

ในการสร้างความมั่นคงในทุกด้านที่เกี่ยวข้องกับเรื่องความอยู่ดีมีสุขของประชาชน

- 9 บูรณาการภารกิจด้านความร่วมมือระหว่างประเทศและด้านการต่างประเทศและ
- 10 ส่งเสริมให้เกิดการปรับตัวภายในประเทศที่สำคัญ

### 1.3 แผนพัฒนาภาค/แผนพัฒนากลุ่มจังหวัด/แผนพัฒนาจังหวัด

#### - ยุทธศาสตร์การพัฒนากลุ่มภาคกลาง

**ยุทธศาสตร์ที่ 1** พัฒนากลุ่มจังหวัด เป็นมหานครทันสมัยระดับโลกควบคู่กับการพัฒนาคุณภาพชีวิตและแก้ไขปัญหาสิ่งแวดล้อมเมือง

**ยุทธศาสตร์ที่ 2** พัฒนาคุณภาพแหล่งท่องเที่ยวที่มีชื่อเสียงระดับนานาชาติและสร้างความเชื่อมโยงเพื่อการกระจายการท่องเที่ยวทั้งภาค

**ยุทธศาสตร์ที่ 3** ยกกระดับการผลิตสินค้าเกษตรและอุตสาหกรรมโดยใช้นวัตกรรม เทคโนโลยี และความคิดสร้างสรรค์เพื่อให้แข่งขันได้อย่างยั่งยืน

**ยุทธศาสตร์ที่ 4** บริหารจัดการน้ำและทรัพยากรธรรมชาติเพื่อแก้ไขปัญหา น้ำท่วม ภัยแล้งและคงความสมดุลของระบบนิเวศอย่างยั่งยืน

**ยุทธศาสตร์ที่ 5** เปิดประตูการค้า การลงทุนและการท่องเที่ยวเชื่อมโยงเขตเศรษฐกิจพิเศษทวาย - ภาคกลาง - ระเบียงเศรษฐกิจพิเศษภาคตะวันออก

**ยุทธศาสตร์ที่ 6** พัฒนาความเชื่อมโยงเศรษฐกิจและสังคมกับทุกภาคเพื่อเสริมสร้างเสถียรภาพและความเหลื่อมล้ำภายในประเทศ

#### - ยุทธศาสตร์การพัฒนากลุ่มจังหวัดภาคกลางตอนล่าง 2

การจัดทำแผนพัฒนาท้องถิ่นขององค์การบริหารส่วนตำบล มีความสัมพันธ์กับแผนพัฒนากลุ่มจังหวัดภาคกลางตอนล่าง กลุ่ม ๒ เพื่อศักยภาพที่จะพัฒนาเป็นศูนย์กลางการค้า การขนส่ง การบริการ และพัฒนาเป็นศูนย์การวิจัยและพัฒนาด้านประมงและพืช ศูนย์กลางเศรษฐกิจการผลิตเพื่อการส่งออกในพื้นที่ภาคตะวันตกเขตเศรษฐกิจร่วมไทย-พม่า และแหล่งท่องเที่ยวเชิงนิเวศ (Eco Tourism การท่องเที่ยวเชิงสุขภาพ โดยมีรายละเอียดดังนี้

### วิสัยทัศน์

“เป็นฐานการผลิตและบริการในภาคการเกษตร อุตสาหกรรม อาหารการท่องเที่ยว ที่ได้มาตรฐานและเป็นมิตรต่อสิ่งแวดล้อม”

### พันธกิจ

1. สร้างพื้นที่พืชรพยกรสัตว์น้ำและสร้างแหล่งที่อยู่อาศัย
2. เพิ่มผลผลิตด้านการเกษตร อาหารและส่งเสริมการท่องเที่ยว
3. พัฒนาสินค้าเกษตรอุตสาหกรรมและอาหารให้มีคุณภาพปลอดภัยและได้มาตรฐาน
4. สร้างระบบเชื่อมโยงแหล่งท่องเที่ยว พื้นที่เศรษฐกิจ และการค้าชายแดน
5. ลดความรุนแรงปัญหาการกัดเซาะชายฝั่ง

### เป้าประสงค์

1. มีโครงสร้างพื้นฐานที่เชื่อมโยงสนับสนุนการค้าและการลงทุนอย่างครอบคลุมและเป็นระบบ
2. พืชรพยกรสัตว์น้ำที่เพิ่มขึ้น
3. สินค้าเกษตรมีคุณภาพที่ปลอดภัย และได้มาตรฐานสากล
4. รายได้จากการท่องเที่ยว สินค้า และบริการเพิ่มขึ้น
5. การกัดเซาะชายฝั่งทะเลได้รับการแก้ไขอย่างเหมาะสมกับสภาพพื้นที่
6. สินค้าอุตสาหกรรมสามารถแข่งขันได้และมีมาตรฐานสากล

### ประเด็นยุทธศาสตร์

1. การสร้างต้นทุนทางพืชรพยกรภาคการเกษตร
2. การพัฒนาโครงสร้างพื้นฐานและศักยภาพสินค้าและบริการเพื่อการท่องเที่ยว การค้าและพื้นที่ทางเศรษฐกิจ
3. การอนุรักษ์พืชรพยกรธรรมชาติและสิ่งแวดล้อม
4. การเพิ่มศักยภาพอุตสาหกรรมด้วยนวัตกรรม (innovation) และแนวคิดเศรษฐกิจสร้างสรรค์ (creative economy) อย่างยั่งยืน

### 1.4 ยุทธศาสตร์การพัฒนาขององค์กรปกครองส่วนท้องถิ่นในเขตจังหวัด

#### แผนพัฒนาจังหวัดเพชรบุรี

### วิสัยทัศน์

“เมืองเศรษฐกิจพอเพียงต้นแบบ และเมืองน่าอยู่ น่ากิน น่าเที่ยว ระดับประเทศ”

### พันธกิจ

1. เสริมสร้างขีดความสามารถของจังหวัดรองรับการแข่งขัน รองรับการพัฒนาตามทิศทางการพัฒนาประเทศไทยที่มั่นคง มั่งคั่ง ยั่งยืน เป็นประเทศที่พัฒนาแล้ว
2. เสริมสร้างความพร้อมของอุตสาหกรรมการท่องเที่ยวที่เข้มแข็ง เป็นมิตรกับสิ่งแวดล้อมและสร้างรายได้สู่ชุมชน สร้างงาน อาชีพแก่ประชาชน สร้างเศรษฐกิจจังหวัด
3. ส่งเสริม สนับสนุนการพัฒนาการเกษตร และเกษตรอุตสาหกรรมก้าวหน้าแบบครบวงจรให้มีศักยภาพในการผลิตที่มีคุณภาพ
4. เสริมสร้างสังคมคุณภาพ ให้มีสุขภาวะ เรียนรู้ และปรับตัวได้อย่างมีศักยภาพในการจัดการตนเองเป็นชุมชนพอเพียง ประชาชนมีความมั่นคงในชีวิตเป็นชุมชน ปลอดภัย อบอุ่น น่าอยู่
5. อนุรักษ์พืชรพยกรธรรมชาติและสิ่งแวดล้อมและการบริหารจัดการ โดยการมีส่วนร่วมของทุกภาคส่วน
6. พัฒนาโครงสร้างพื้นฐานทางการคมนาคม และระบบโลจิสติกส์รองรับการพัฒนาเศรษฐกิจ สังคม ความมั่นคง และคุณภาพชีวิต

7. พัฒนาระบบการบริหารจัดการภาครัฐให้มีความทันสมัย ธรรมาภิบาล พัฒนาขีดสมรรถนะ บุคลากรภาครัฐทุกระดับให้มีความพร้อมรองรับยุทธศาสตร์จังหวัด และทิศทางการพัฒนาประเทศ

### เป้าประสงค์

1. ผลิตภัณฑ์มวลรวมเฉลี่ยระดับจังหวัดในด้านการเกษตร การท่องเที่ยว การค้า การลงทุนเติบโตอย่างต่อเนื่อง
2. การกระจายรายได้มีความเท่าเทียมกันมากขึ้นบริการทางสังคมมีคุณภาพการพัฒนาทางเศรษฐกิจและสังคมเป็นอย่างทั่วถึงทั้งจังหวัดความเหลื่อมล้ำทางเศรษฐกิจและสังคมลดลง
3. ประชาชนมีคุณภาพชีวิตที่ดีเรียบง่ายยึดหลักปรัชญาของเศรษฐกิจพอเพียงเป็นฐานในการดำเนินชีวิตมีความสุข มีขีดความสามารถในการพึ่งพาตนเองได้สูง
4. จังหวัดเพชรบุรีสามารถรักษาความมั่นคงของฐานทรัพยากร สร้างสมดุล ระหว่างการอนุรักษ์และการใช้ประโยชน์อย่าง ยั่งยืนและเป็นธรรม ขับเคลื่อนสู่เศรษฐกิจและสังคมที่เป็นมิตรต่อสิ่งแวดล้อม มีขีดความสามารถในการรับมือภัยพิบัติ และการเปลี่ยนแปลงสภาพภูมิอากาศ ประสิทธิภาพและธรรมาภิบาลในการบริหารจัดการทรัพยากรธรรมชาติและสิ่งแวดล้อมและการบริหารจัดการน้ำให้สมดุล

### ประเด็นยุทธศาสตร์

1. การพัฒนาความมั่นคงด้านเศรษฐกิจจากฐานการท่องเที่ยวการค้าบริการและการเกษตรแบบครบวงจร
2. การเสริมสร้างความมั่นคงความสงบเรียบร้อยและสังคมคุณภาพที่พึ่งตนเองได้ด้วยศาสตร์พระราชา
3. การบริหารจัดการทรัพยากรธรรมชาติสิ่งแวดล้อมอย่างสมดุลและยั่งยืน

### ยุทธศาสตร์ที่ 1 การพัฒนาด้านโครงสร้างพื้นฐาน

#### กลยุทธ์การพัฒนาด้าน

1. งานด้านคมนาคมและการขนส่ง ก่อสร้างปรับปรุงบำรุงรักษา ถนน สะพาน ทางเท้า ท่อระบายน้ำ พัฒนาระบบจราจร
2. งานด้านสาธารณูปโภค พัฒนาระบบไฟฟ้า - ประปา พัฒนาแหล่งน้ำ คูคลอง และระบบชลประทาน
3. งานด้านการผังเมือง ผังเมืองเฉพาะ และป้องกันการบุกรุกที่สาธารณะประโยชน์

### ยุทธศาสตร์ที่ 2 การพัฒนาด้านการส่งเสริมการศึกษาและคุณภาพชีวิต

#### กลยุทธ์การพัฒนาด้าน

1. งานด้านการส่งเสริมเศรษฐกิจและอาชีพให้กับประชาชน
2. งานด้านสวัสดิการสังคม(ผู้สูงอายุ/คนพิการ/ผู้ด้อยโอกาส/ผู้ป่วยเอดส์
3. งานด้านการศึกษา
4. งานด้านสาธารณสุข
5. งานด้านส่งเสริมกีฬาและนันทนาการ

### ยุทธศาสตร์ที่ 3 การพัฒนาด้านการจัดระเบียบชุมชน สังคม และการรักษาความสงบเรียบร้อย

#### กลยุทธ์การพัฒนาด้าน

1. งานด้านการรักษาความสงบเรียบร้อย
2. งานด้านการป้องกันและบรรเทาสาธารณภัย
3. งานด้านแก้ไขปัญหายาเสพติด
4. งานด้านสาธารณสุข

ยุทธศาสตร์ที่ 4 การพัฒนาด้านการวางแผน การส่งเสริมการลงทุน พาณิชยกรรม เศรษฐกิจพอเพียง และการท่องเที่ยว

- |                     |   |
|---------------------|---|
| กลยุทธ์การพัฒนาด้าน | <ol style="list-style-type: none"> <li>1. งานด้านการส่งเสริมการลงทุน</li> <li>2. งานด้านการป้องกันและบรรเทาสาธารณภัย</li> <li>3. งานด้านการพาณิชยกรรม</li> <li>4. งานด้านการส่งเสริมเศรษฐกิจพอเพียง</li> <li>5. งานด้านการท่องเที่ยว</li> </ol> |
|---------------------|---|

ยุทธศาสตร์ที่ 5 การพัฒนาด้านการบริหารจัดการและการอนุรักษ์ทรัพยากรธรรมชาติและสิ่งแวดล้อม

- |                     |  |
|---------------------|--|
| กลยุทธ์การพัฒนาด้าน | <ol style="list-style-type: none"> <li>1. งานด้านการป้องกันและอนุรักษ์ทรัพยากรธรรมชาติและสิ่งแวดล้อม</li> <li>2. งานด้านการจัดการขยะในชุมชน</li> <li>3. งานด้านการส่งเสริมให้เกิดการผลิต การบริการ การบริโภค เป็นมิตรกับสิ่งแวดล้อม</li> </ol> |
|---------------------|--|

ยุทธศาสตร์ที่ 6 การพัฒนาด้านศิลปะ วัฒนธรรม จารีตประเพณี และภูมิปัญญาท้องถิ่น

- |                     |   |
|---------------------|---|
| กลยุทธ์การพัฒนาด้าน | <ol style="list-style-type: none"> <li>1. งานด้านการส่งเสริม เผยแพร่ และอนุรักษ์ ศิลปวัฒนธรรม จารีตประเพณี และภูมิปัญญาท้องถิ่น โบราณสถาน โบราณวัตถุ</li> </ol> |
|---------------------|---|

ยุทธศาสตร์ที่ 7 การพัฒนากระบวนการบริหารจัดการที่ดีในองค์กรและการมีส่วนร่วมของประชาชน

- |                     |   |
|---------------------|---|
| กลยุทธ์การพัฒนาด้าน | <ol style="list-style-type: none"> <li>1. งานด้านการพัฒนาการบริหารจัดการที่ดีในองค์กร</li> <li>2. งานด้านการมีส่วนร่วมของประชาชน และการป้องกันการทุจริต</li> <li>3. งานด้านการปรับปรุงและพัฒนาบุคลากรในองค์กร</li> <li>4. งานด้านการปรับปรุงและพัฒนาเครื่องมือเครื่องใช้ และสถานที่ปฏิบัติงาน</li> <li>5. งานด้านการส่งเสริมความรู้ ความเข้าใจเกี่ยวกับการท้องถิ่น</li> <li>6. งานด้านการส่งเสริมค่านิยม 12 ประการ</li> </ol> |
|---------------------|---|



## (2) ยุทธศาสตร์ขององค์กรปกครองส่วนท้องถิ่น

### 2.1 วิสัยทัศน์

“ตำบลบางแก้ว เป็นชุมชนท้องถิ่นน่าอยู่ ประชาชนมีคุณภาพชีวิตที่ดี”

| ยุทธศาสตร์<br>(1)   | เป้าประสงค์<br>(2)   | ตัวชี้วัด<br>(3)   | ค่าเป้าหมาย (4)                      |                                      |                                      |                                      |                                      | กลยุทธ์<br>(5)  |
|---|--|--|--------------------------------------|--------------------------------------|--------------------------------------|--------------------------------------|--------------------------------------|---|
|   |  |  | 2566                                 | 2567                                 | 2568                                 | 2569                                 | 2570                                 |   |
| ยุทธศาสตร์<br>ที่ 1<br>การพัฒนา<br>ด้าน<br>โครงสร้าง<br>พื้นฐาน                               | พัฒนาความพร้อม<br>ทางด้านโครงสร้าง<br>พื้นฐาน ระบบ<br>สาธารณูปโภค และ<br>ระบบความปลอดภัย<br>อย่างทั่วถึง | - จำนวนโครงการเกี่ยวกับ<br>เส้นทางคมนาคมทางบก<br>หรือทางน้ำภายในเขต มีการ<br>ปรับปรุงให้ดีขึ้น | ไม่น้อยกว่า<br>3 โครงการ             | ไม่น้อยกว่า<br>3 โครงการ             | ไม่น้อยกว่า<br>3 โครงการ             | ไม่น้อยกว่า<br>3 โครงการ             | ไม่น้อยกว่า<br>3 โครงการ             | 1) พัฒนา ปรับปรุง และบำรุงรักษา ถนน<br>สะพาน ทางเท้า ท่อระบายน้ำ ฯลฯ<br>2) พัฒนาแหล่งน้ำ และระบบประปา<br>3) ขยายเขตบริการไฟฟ้า และไฟฟ้าส่อง<br>สว่างสาธารณะ<br>4) พัฒนาระบบจราจร<br>5) วางแผนการใช้ประโยชน์พื้นที่ให้<br>เหมาะสม<br>6) ป้องกันการกัดเซาะชายฝั่ง |
| ยุทธศาสตร์<br>ที่ 2<br>การพัฒนา<br>ด้านการ<br>ส่งเสริม<br>การศึกษา<br>และพัฒนา<br>คุณภาพชีวิต | พัฒนาสังคม ชุมชน<br>คุณภาพ มีความ<br>เข้มแข็งภายใต้<br>ประชาคมอาเซียน                                    | 1. จำนวนโครงการฝึกอบรม<br>หรือพัฒนาด้านการ<br>ประกอบอาชีพ                                      | ไม่น้อยกว่า<br>2 โครงการ             | ไม่น้อยกว่า<br>2 โครงการ             | ไม่น้อยกว่า<br>2 โครงการ             | ไม่น้อยกว่า<br>2 โครงการ             | ไม่น้อยกว่า<br>2 โครงการ             | 1) พัฒนาการส่งเสริมเศรษฐกิจและอาชีพให้<br>ประชาชน<br>2) ส่งเสริมสวัสดิการสังคม<br>3) พัฒนาการศึกษา ทั้งในระบบ และนอก<br>ระบบ<br>4) การพัฒนาด้านการสาธารณสุข<br>5) ส่งเสริมกีฬาและนันทนาการ<br>6) ส่งเสริมการพัฒนาสตรี เด็ก เยาวชน และ<br>ผู้สูงอายุ             |
|   |  | 2. จำนวนเด็กที่ได้รับ<br>การศึกษาตามเกณฑ์<br>การศึกษาภาคบังคับ                                 | ไม่น้อยกว่า<br>ร้อยละ 95             | ไม่น้อยกว่า<br>ร้อยละ 95             | ไม่น้อยกว่า<br>ร้อยละ 95             | ไม่น้อยกว่า<br>ร้อยละ 95             | ไม่น้อยกว่า<br>ร้อยละ 95             |   |
|   |  | 3. จำนวนโครงการ/กิจกรรม<br>ด้านงานสาธารณสุข  | ไม่น้อยกว่า<br>2 โครงการ/<br>กิจกรรม | ไม่น้อยกว่า<br>2 โครงการ/<br>กิจกรรม | ไม่น้อยกว่า<br>2 โครงการ/<br>กิจกรรม | ไม่น้อยกว่า<br>2 โครงการ/<br>กิจกรรม | ไม่น้อยกว่า<br>2 โครงการ/<br>กิจกรรม |   |

| ยุทธศาสตร์<br>(1)  | เป้าประสงค์<br>(2)  | ตัวชี้วัด<br>(3)  | ค่าเป้าหมาย (4)          |                          |                          |                          |                          | กลยุทธ์<br>(5)  |
|--|---|---|--------------------------|--------------------------|--------------------------|--------------------------|--------------------------|---|
|  |   |   | 2566                     | 2567                     | 2568                     | 2569                     | 2570                     |   |
| ยุทธศาสตร์<br>ที่ 3<br>การพัฒนา<br>ด้านการจัด<br>ระเบียบ<br>ชุมชน<br>สังคม และ<br>การรักษา<br>ความสงบ<br>เรียบร้อย         | ประชาชนมีความ<br>ปลอดภัยในชีวิตและ<br>ทรัพย์สิน   | - จำนวนโครงการหรือ<br>กิจกรรมเพื่อพัฒนาหรือ<br>สนับสนุนระบบความ<br>ปลอดภัย และกู้ชีพมี<br>ประสิทธิภาพ | ไม่น้อยกว่า<br>2 โครงการ | ไม่น้อยกว่า<br>2 โครงการ | ไม่น้อยกว่า<br>2 โครงการ | ไม่น้อยกว่า<br>2 โครงการ | ไม่น้อยกว่า<br>2 โครงการ | 1) รักษาความสงบเรียบร้อย และความ<br>ปลอดภัยในชีวิตและทรัพย์สิน<br>2) จัดหาวัสดุ อุปกรณ์ในการป้องกันและ<br>บรรเทาสาธารณภัย |
| ยุทธศาสตร์<br>ที่ 4<br>การพัฒนา<br>ด้านการ<br>วางแผน<br>การส่งเสริม<br>การลงทุน<br>พาณิชย์<br>กรรมและ<br>การ<br>ท่องเที่ยว | ประชาชนมีชีวิตความเป็น<br>อยู่ที่ดี มีแหล่ง<br>อาหารปลอดภัย และ<br>นักท่องเที่ยวเพิ่มขึ้น | - จำนวนโครงการ/กิจกรรม<br>เตรียมความพร้อมสู่การ<br>ท่องเที่ยว   | ไม่น้อยกว่า<br>1 โครงการ | ไม่น้อยกว่า<br>1 โครงการ | ไม่น้อยกว่า<br>1 โครงการ | ไม่น้อยกว่า<br>1 โครงการ | ไม่น้อยกว่า<br>1 โครงการ | 1) ส่งเสริมการลงทุน<br>2) การส่งเสริมเศรษฐกิจพอเพียง<br>3) การอนุรักษ์ พัฒนาและส่งเสริมการท่องเที่ยว                      |

| ยุทธศาสตร์<br>(1)  | เป้าประสงค์<br>(2)  | ตัวชี้วัด<br>(3)  | ค่าเป้าหมาย (4)             |                             |                             |                             |                             | กลยุทธ์<br>(5)   |
|--|---|---|-----------------------------|-----------------------------|-----------------------------|-----------------------------|-----------------------------|--|
|  |   |   | 2566                        | 2567                        | 2568                        | 2569                        | 2570                        |  |
| ยุทธศาสตร์<br>ที่ 5<br>การพัฒนา<br>ด้านการ<br>บริหาร<br>จัดการและ<br>การอนุรักษ์<br>ทรัพยากร<br>ธรรมชาติ<br>และ<br>สิ่งแวดล้อม | เพิ่มพูนและอนุรักษ์<br>ทรัพยากรธรรมชาติ<br>และสิ่งแวดล้อม                       | - เพิ่มพื้นที่สีเขียว และ<br>อนุรักษ์ทรัพยากรธรรมชาติ     | ไม่น้อยกว่า<br>1 แห่ง/ปี    | ไม่น้อยกว่า<br>1 แห่ง/ปี    | ไม่น้อยกว่า<br>1 แห่ง/ปี    | ไม่น้อยกว่า<br>1 แห่ง/ปี    | ไม่น้อยกว่า<br>1 แห่ง/ปี    | 1) การพัฒนาด้านการป้องกันและอนุรักษ์<br>ทรัพยากรธรรมชาติและสิ่งแวดล้อม<br>2) การพัฒนาด้านการส่งเสริมให้เกิดการผลิต<br>การบริการ การบริโภคเป็นมิตรกับสิ่งแวดล้อม<br>3) การจัดการขยะในชุมชน<br>4) การปรับปรุงภูมิทัศน์และสภาพแวดล้อม |
| ยุทธศาสตร์<br>ที่ 6<br>การพัฒนา<br>ด้านศาสนา<br>ศิลปะวัฒน<br>ธรรม จารีต<br>ประเพณี<br>และภูมิ<br>ปัญญา<br>ท้องถิ่น             | อนุรักษ์วิถีชุมชน<br>ศิลปวัฒนธรรม<br>ประเพณีอันดีงามและ<br>ภูมิปัญญาของท้องถิ่น | - จำนวนโครงการ/กิจกรรม<br>ทางศาสนาประเพณี และ<br>วัฒนธรรม | ไม่น้อยกว่า 2<br>โครงการ/ปี | ไม่น้อยกว่า 2<br>โครงการ/ปี | ไม่น้อยกว่า 2<br>โครงการ/ปี | ไม่น้อยกว่า 2<br>โครงการ/ปี | ไม่น้อยกว่า 2<br>โครงการ/ปี | 1) ส่งเสริมและเผยแพร่ศิลปวัฒนธรรม<br>จารีตประเพณี และภูมิปัญญาท้องถิ่น<br>2) อนุรักษ์ศิลปวัฒนธรรม โบราณสถาน<br>โบราณวัตถุ  |

| ยุทธศาสตร์<br>(1)  | เป้าประสงค์<br>(2)                                | ตัวชี้วัด<br>(3)   | ค่าเป้าหมาย (4)                      |                                      |                                      |                                      |                                      | กลยุทธ์<br>(5)   |
|--|---|--|--------------------------------------|--------------------------------------|--------------------------------------|--------------------------------------|--------------------------------------|--|
|  |   |  | 2566                                 | 2567                                 | 2568                                 | 2569                                 | 2570                                 |  |
| ยุทธศาสตร์<br>ที่ 7<br>การพัฒนา<br>ด้าน<br>กระบวนการ<br>การบริหาร<br>จัดการที่ดี<br>ในองค์กร<br>และการมี<br>ส่วนร่วมของ<br>ประชาชน | การบริหารงานองค์กร<br>มีความโปร่งใส<br>ตรวจสอบได้ | - จำนวนโครงการ/กิจกรรม<br>เกี่ยวกับการบริหารจัดการ<br>องค์กรและการมีส่วนร่วม<br>ของประชาชน | ไม่น้อยกว่า<br>2 โครงการ/<br>กิจกรรม | ไม่น้อยกว่า<br>2 โครงการ/<br>กิจกรรม | ไม่น้อยกว่า<br>2 โครงการ/<br>กิจกรรม | ไม่น้อยกว่า<br>2 โครงการ/<br>กิจกรรม | ไม่น้อยกว่า<br>2 โครงการ/<br>กิจกรรม | 1) พัฒนาระบบบริหารจัดการที่ดีในองค์กร<br>2) การพัฒนาด้านการมีส่วนร่วมของประชาชน<br>และการป้องกันการทุจริต<br>3) ปรับปรุงและพัฒนาบุคลากรในองค์กร<br>4) ปรับปรุงและพัฒนาเครื่องมือเครื่องใช้ และ<br>สถานที่ปฏิบัติงาน<br>5) ปรับปรุงและพัฒนารายได้ |

### 2.7 จุดยืนทางยุทธศาสตร์ (Positioning) ขององค์การบริหารส่วนตำบลบางแก้ว

การกำหนดจุดยืนทางยุทธศาสตร์ (Positioning) ขององค์การบริหารส่วนตำบลบางแก้ว กำหนดการพัฒนาที่ครอบคลุมกิจกรรมต่าง ๆ ขององค์การบริหารส่วนตำบลบางแก้ว ที่เกี่ยวข้องกับยุทธศาสตร์การพัฒนา จากภาพรวมของจังหวัดเพชรบุรี ที่ให้ความสำคัญกับการพัฒนาโครงสร้างพื้นฐาน สินค้าเกษตรปลอดภัย การเพิ่มมูลค่าผลิตภัณฑ์ สร้างรายได้จากการท่องเที่ยวเพื่อให้ประชาชนมีคุณภาพชีวิตที่ดีและมีการบริหารจัดการทรัพยากรธรรมชาติและสิ่งแวดล้อมที่มีประสิทธิภาพ ประกอบกับสภาพพื้นที่ อาชีพ รายได้ของประชาชนตำบลบางแก้ว จึงกำหนดจุดยืนทางยุทธศาสตร์ (Positioning) ของตำบลว่า เป็นชุมชนท้องถิ่นน่าอยู่ ประชาชนมีคุณภาพชีวิตที่ดี

2.8 ความเชื่อมโยงยุทธศาสตร์การพัฒนาจังหวัดกับยุทธศาสตร์การพัฒนาของ อปท.

โครงสร้างความเชื่อมโยงแผนยุทธศาสตร์การพัฒนา (พ.ศ. 2566-2570)

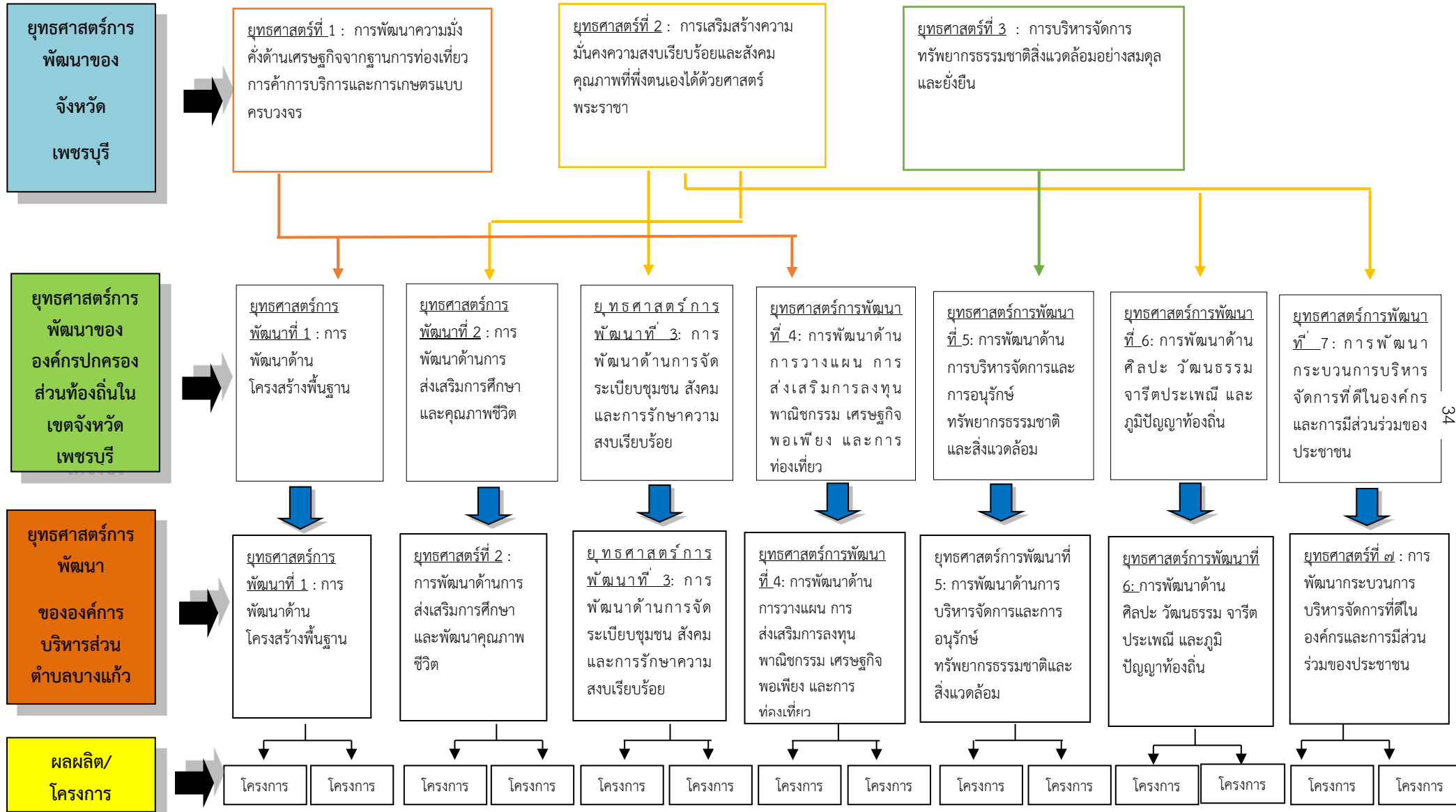

### (3) การวิเคราะห์เพื่อพัฒนาท้องถิ่น

#### 3.1 การวิเคราะห์กรอบการจัดทำยุทธศาสตร์ขององค์ปกครองส่วนท้องถิ่นโดยใช้ SWOT Analysis

##### จุดแข็ง (Strengths)

- บุคลากรมีความพร้อมในการให้บริการแก่ประชาชน
- สายบังคับบัญชาสั้น สามารถสั่งการและตัดสินใจได้อย่างทันท่วงที
- ประชากรในพื้นที่ส่วนใหญ่อยู่ในวัยทำงาน และมีการจ้างงานอย่างเพียงพอ ไม่เกิดอัตราการว่างงาน
- สภาพพื้นที่เป็นที่ราบชายฝั่งทะเลและที่ราบลุ่ม ทำให้มีความหลากหลายในการประกอบอาชีพ
- ภูมิประเทศหลากหลายง่ายต่อการสนับสนุนการท่องเที่ยว
- ทรัพยากรธรรมชาติอุดมสมบูรณ์
- มีการประสานร่วมมือกันระหว่างองค์การบริหาร ส่วนตำบลกับส่วนราชการอื่นในพื้นที่อยู่เสมอ
- มีเส้นทางคมนาคมขนส่งเมืองที่เชื่อมต่อจาก จ.สมุทรสงคราม ถึง อ.ชะอำ
- เป็นพื้นที่ตั้งโครงการฟาร์มทะเลตัวอย่างตามพระราชดำริในสมเด็จพระนางเจ้าสิริกิติ์ พระบรมราชินีนาถ ซึ่งเป็นการเพิ่มโอกาสในการ พัฒนาอาชีพให้กับประชาชนมากขึ้น

##### จุดอ่อน (Weaknesses)

- รายได้ของ อบต. มีน้อยจึงสามารถดำเนินโครงการได้ไม่มากนัก
- งบประมาณมีไม่เพียงพอต่อการพัฒนาตามความต้องการ ของประชาชน
- โครงสร้างของบุคลากรในการรับผิดชอบงานต่างๆ ยังไม่ครบทุกตำแหน่ง
- ประชาชนยังไม่ให้ความสำคัญของการมีส่วนร่วมในการบริหารจัดการ
- บุคลากรยังขาดทักษะความคิดริเริ่มในการเรียนรู้นวัตกรรมใหม่ ๆ

#### สิ่งแวดล้อมภายใน (Internal Factors)

## โอกาส (Opportunities)

- การเข้าถึงสื่อโซเชียลมีเดียมากขึ้นส่งผลให้ง่ายต่อการประชาสัมพันธ์
- มีคอมพิวเตอร์สนับสนุนการเรียนรู้ด้วยตัวเองและการค้นหาความรู้อยู่เสมอ
- มีเส้นทางคมนาคมขนส่งเมืองที่เชื่อมต่อจาก จ.สมุทรสงคราม ถึง อ.ชะอำ
- เป็นพื้นที่ตั้งโครงการฟาร์มทะเลตัวอย่างตามพระราชดำริในสมเด็จพระนางเจ้าสิริกิติ์ พระบรมราชินีนาถ ซึ่งเป็นการเพิ่มโอกาสในการพัฒนาอาชีพให้กับประชาชนมากขึ้น
- ภูมิประเทศหลากหลายง่ายต่อการสนับสนุนการท่องเที่ยว

## อุปสรรค (Threats)

- ค่าครองชีพสูงขึ้น ส่งผลให้ราคาสินค้าที่จำเป็นในการดำรงชีพสูงขึ้นในขณะที่รายได้ของประชาชนไม่ได้เพิ่มขึ้นตาม
- การปฏิบัติงานยังไม่สามารถดำเนินการได้อย่างคล่องตัว เนื่องจากติดขัดในเรื่องระเบียบ กฎหมายต่างๆ ที่มีการเปลี่ยนแปลงบ่อย
- การระบาดของโรคติดต่อเชื้อไวรัสโคโรนา 2019 (COVID-19)
- สภาพพื้นที่ติดทะเล ทำให้เกษตรกรที่ทำนาขาดแคลนน้ำจืด

## สิ่งแวดล้อมภายนอก (External Factors)

### ส่วนที่ 3

## การนำแผนพัฒนาท้องถิ่นไปสู่การปฏิบัติ

### 1. ยุทธศาสตร์การพัฒนาและแผนงาน

| ที่ | ยุทธศาสตร์   | ด้าน                    | แผนงาน                           | หน่วยงาน<br>รับผิดชอบหลัก | หน่วยงาน<br>สนับสนุน |
|-----|--|-------------------------|----------------------------------|---------------------------|----------------------|
| 1   | การพัฒนาด้าน<br>โครงสร้างพื้นฐาน   | การเศรษฐกิจ             | อุตสาหกรรมและการ<br>โยธา         | กองช่าง                   | สำนักงานปลัด         |
| 2   | การพัฒนาด้านการ<br>ส่งเสริมการศึกษาและ<br>พัฒนาคุณภาพชีวิต                           | บริหารทั่วไป            | สร้างความเข้มแข็ง<br>ของชุมชน    | สำนักปลัด                 |                      |
|     |  | บริการชุมชนและ<br>สังคม | การศึกษา                         | สำนักปลัด                 |                      |
|     |  | บริการชุมชนและ<br>สังคม | สาธารณสุข                        | สำนักปลัด                 |                      |
|     |  | การเศรษฐกิจ             | การเกษตร                         | สำนักปลัด                 |                      |
|     |  | บริการชุมชนและ<br>สังคม | สังคมสงเคราะห์                   | สำนักปลัด                 |                      |
|     |  | การดำเนินงานอื่น        | งบกลาง                           | สำนักปลัด                 | กองช่าง              |
| 3   | การพัฒนาด้านการจัด<br>ระเบียบชุมชน สังคม<br>และการรักษาความ<br>สงบเรียบร้อย          | บริการชุมชนและ<br>สังคม | สร้างความเข้มแข็ง<br>ของชุมชน    | สำนักปลัด                 |                      |
|     |  | บริหารทั่วไป            | การรักษาความสงบ<br>ภายใน         | สำนักปลัด                 | กองช่าง              |
| 4   | การพัฒนาด้านการ<br>วางแผน การส่งเสริม<br>การลงทุน พาณิชย<br>กรรมและการ<br>ท่องเที่ยว | บริการชุมชนและ<br>สังคม | สร้างความเข้มแข็ง<br>ของชุมชน    | สำนักปลัด                 |                      |
|     |  | บริการชุมชนและ<br>สังคม | การศาสนาวัฒนธรรม<br>และนันทนาการ | สำนักปลัด                 |                      |
| 5   | การพัฒนาด้านการ<br>บริหารจัดการอนุรักษ์<br>ทรัพยากรธรรมชาติ<br>และสิ่งแวดล้อม        | บริการชุมชนและ<br>สังคม | เคหะและชุมชน                     | สำนักปลัด                 |                      |
|     |  | บริการชุมชนและ<br>สังคม | สร้างความเข้มแข็ง<br>ของชุมชน    | สำนักปลัด                 |                      |
| 6   | การพัฒนาด้านศาสนา<br>ศิลปวัฒนธรรม จารีต<br>ประเพณี และภูมิ<br>ปัญญาท้องถิ่น          | บริการชุมชนและ<br>สังคม | การศาสนาวัฒนธรรม<br>และนันทนาการ | สำนักปลัด                 |                      |
| 7   | การพัฒนาด้านการ<br>บริหารจัดการที่ดีใน<br>องค์กร และการมีส่วน<br>ร่วมของประชาชน      | บริหารทั่วไป            | บริหารงานทั่วไป                  | สำนักปลัด<br>กองคลัง      |                      |



บัญชีสรุปโครงการพัฒนา  
แผนพัฒนาท้องถิ่น (พ.ศ. 2566-2570)

แบบ ผ 01

องค์การบริหารส่วนตำบลบางแก้ว อำเภอบ้านแหลม จังหวัดเพชรบุรี

| ยุทธศาสตร์   | ปี 2566      |                   | ปี 2567      |                   | ปี 2568      |                   | ปี 2569      |                   | ปี 2570      |                   |
|--|--------------|-------------------|--------------|-------------------|--------------|-------------------|--------------|-------------------|--------------|-------------------|
|  | จำนวนโครงการ | งบประมาณ (บาท)    | จำนวนโครงการ | งบประมาณ (บาท)    | จำนวนโครงการ | งบประมาณ (บาท)    | จำนวนโครงการ | งบประมาณ (บาท)    | จำนวนโครงการ | งบประมาณ (บาท)    |
| <b>1) ยุทธศาสตร์การพัฒนาด้านโครงสร้างพื้นฐาน</b>   |              |                   |              |                   |              |                   |              |                   |              |                   |
| 1.1 แผนงานอุตสาหกรรมและการโยธา   | 39           | 19,908,300        | 39           | 19,908,300        | 39           | 19,908,300        | 39           | 19,908,300        | 39           | 19,908,300        |
| <b>รวม</b>   | <b>39</b>    | <b>19,908,300</b> | <b>39</b>    | <b>19,908,300</b> | <b>39</b>    | <b>19,908,300</b> | <b>39</b>    | <b>19,908,300</b> | <b>39</b>    | <b>19,908,300</b> |
| <b>2) ยุทธศาสตร์การพัฒนาด้านการส่งเสริมการศึกษา และพัฒนาคุณภาพชีวิต</b>                  |              |                   |              |                   |              |                   |              |                   |              |                   |
| 2.1 แผนงานสร้างความเข้มแข็งของชุมชน  | 15           | 334,000           | 15           | 334,000           | 15           | 334,000           | 15           | 334,000           | 15           | 334,000           |
| 2.2 แผนงานการศึกษา   | 12           | 334,200           | 12           | 334,200           | 12           | 334,200           | 12           | 334,200           | 12           | 334,200           |
| 2.3 แผนงานสาธารณสุข  | 8            | 650,000           | 8            | 650,000           | 8            | 650,000           | 8            | 650,000           | 8            | 650,000           |
| 2.4 แผนงานสังคมสงเคราะห์   | 4            | 500,000           | 4            | 500,000           | 4            | 500,000           | 4            | 500,000           | 4            | 500,000           |
| 2.5 แผนงานการเกษตร   | 2            | 212,000           | 2            | 212,000           | 2            | 212,000           | 2            | 212,000           | 2            | 212,000           |
| 2.6 แผนงานงบกลาง   | 5            | 10,960,000        | 5            | 10,960,000        | 5            | 10,960,000        | 5            | 10,960,000        | 5            | 10,960,000        |
| <b>รวม</b>   | <b>46</b>    | <b>15,998,000</b> | <b>46</b>    | <b>15,998,000</b> | <b>46</b>    | <b>15,998,000</b> | <b>46</b>    | <b>15,998,000</b> | <b>46</b>    | <b>15,998,000</b> |
| <b>3) ยุทธศาสตร์การพัฒนาด้านการจัดระเบียบชุมชน สังคม และการรักษาความสงบเรียบร้อย</b>     |              |                   |              |                   |              |                   |              |                   |              |                   |
| 3.1 แผนงานรักษาความสงบภายใน  | 2            | 40,000            | 2            | 40,000            | 2            | 40,000            | 2            | 40,000            | 2            | 40,000            |
| 3.2 แผนงานสร้างความเข้มแข็งของชุมชน  | 4            | 1,080,000         | 4            | 1,080,000         | 4            | 1,080,000         | 4            | 1,080,000         | 4            | 1,080,000         |
| <b>รวม</b>   | <b>6</b>     | <b>1,120,000</b>  | <b>6</b>     | <b>1,120,000</b>  | <b>6</b>     | <b>1,120,000</b>  | <b>6</b>     | <b>1,120,000</b>  | <b>6</b>     | <b>1,120,000</b>  |
| <b>4) ยุทธศาสตร์การพัฒนาด้านการวางแผน การส่งเสริมการลงทุน พาณิชยกรรมและการท่องเที่ยว</b> |              |                   |              |                   |              |                   |              |                   |              |                   |
| 4.1 แผนงานการศาสนา วัฒนธรรม และนันทนาการ   | 6            | 980,000           | 6            | 980,000           | 6            | 980,000           | 6            | 980,000           | 6            | 980,000           |
| <b>รวม</b>   | <b>6</b>     | <b>980,000</b>    | <b>6</b>     | <b>980,000</b>    | <b>6</b>     | <b>980,000</b>    | <b>6</b>     | <b>980,000</b>    | <b>6</b>     | <b>980,000</b>    |

(ต่อ)

| ยุทธศาสตร์   | ปี 2566      |                   | ปี 2567      |                   | ปี 2568      |                   | ปี 2569      |                   | ปี 2570      |                   |
|--|--------------|-------------------|--------------|-------------------|--------------|-------------------|--------------|-------------------|--------------|-------------------|
|  | จำนวนโครงการ | งบประมาณ (บาท)    | จำนวนโครงการ | งบประมาณ (บาท)    | จำนวนโครงการ | งบประมาณ (บาท)    | จำนวนโครงการ | งบประมาณ (บาท)    | จำนวนโครงการ | งบประมาณ (บาท)    |
| 5) ยุทธศาสตร์การพัฒนาด้านการบริหารจัดการอนุรักษ์ทรัพยากรธรรมชาติและสิ่งแวดล้อม   |              |                   |              |                   |              |                   |              |                   |              |                   |
| 5.1 แผนงานการเกษตร   | 3            | 900,000           | 3            | 900,000           | 3            | 900,000           | 3            | 900,000           | 3            | 900,000           |
| 5.2 แผนงานสร้างความเข้มแข็งของชุมชน  | 4            | 300,000           | 4            | 300,000           | 4            | 300,000           | 4            | 300,000           | 4            | 300,000           |
| 5.3 แผนงานเคหะและชุมชน   | 9            | 1,890,000         | 9            | 1,890,000         | 9            | 1,890,000         | 9            | 1,890,000         | 9            | 1,890,000         |
| <b>รวม</b>   | <b>16</b>    | <b>3,090,000</b>  | <b>16</b>    | <b>3,090,000</b>  | <b>16</b>    | <b>3,090,000</b>  | <b>16</b>    | <b>3,090,000</b>  | <b>16</b>    | <b>3,090,000</b>  |
| 6) ยุทธศาสตร์การพัฒนาด้านศาสนา ศิลปวัฒนธรรม จารีตประเพณี และภูมิปัญญาท้องถิ่น    |              |                   |              |                   |              |                   |              |                   |              |                   |
| 6.1 แผนงานการศาสนาวัฒนธรรมและนันทนาการ   | 3            | 100,000           | 3            | 100,000           | 3            | 100,000           | 3            | 100,000           | 3            | 100,000           |
| <b>รวม</b>   | <b>3</b>     | <b>100,000</b>    | <b>3</b>     | <b>100,000</b>    | <b>3</b>     | <b>100,000</b>    | <b>3</b>     | <b>100,000</b>    | <b>3</b>     | <b>100,000</b>    |
| 7) ยุทธศาสตร์การพัฒนาด้านการบริหารจัดการที่ดีในองค์กร และการมีส่วนร่วมของประชาชน |              |                   |              |                   |              |                   |              |                   |              |                   |
| 7.1 แผนงานบริหารงานทั่วไป  | 18           | 1,458,000         | 18           | 1,458,000         | 18           | 1,458,000         | 18           | 1,458,000         | 18           | 1,458,000         |
| <b>รวม</b>   | <b>18</b>    | <b>1,458,000</b>  | <b>18</b>    | <b>1,458,000</b>  | <b>18</b>    | <b>1,458,000</b>  | <b>18</b>    | <b>1,458,000</b>  | <b>18</b>    | <b>1,458,000</b>  |
| <b>รวมทั้งสิ้น</b>   | <b>134</b>   | <b>42,654,300</b> | <b>119</b>   | <b>45,019,500</b> | <b>122</b>   | <b>31,886,240</b> | <b>103</b>   | <b>26,516,700</b> | <b>105</b>   | <b>29,227,000</b> |

บัญชีสรุปโครงการพัฒนา ที่นำมาจากแผนพัฒนาหมู่บ้านและแผนชุมชน  
องค์การบริหารส่วนตำบลบางแก้ว อำเภอบ้านแหลม จังหวัดเพชรบุรี

แบบ ผ 01/1

| ยุทธศาสตร์   | ปี 2566      |                  | ปี 2567      |                | ปี 2568      |                  | ปี 2569      |                | ปี 2570      |                |
|--|--------------|------------------|--------------|----------------|--------------|------------------|--------------|----------------|--------------|----------------|
|  | จำนวนโครงการ | งบประมาณ (บาท)   | จำนวนโครงการ | งบประมาณ (บาท) | จำนวนโครงการ | งบประมาณ (บาท)   | จำนวนโครงการ | งบประมาณ (บาท) | จำนวนโครงการ | งบประมาณ (บาท) |
| <b>1) ยุทธศาสตร์การพัฒนาด้านโครงสร้างพื้นฐาน</b>   |              |                  |              |                |              |                  |              |                |              |                |
| 1.1 แผนงานอุตสาหกรรมและการโยธา   | 4            | 750,000          | 3            | 530,000        | 5            | 1,400,000        | 2            | 450,000        | 3            | 600,000        |
| <b>รวม</b>   | <b>4</b>     | <b>750,000</b>   | <b>3</b>     | <b>530,000</b> | <b>5</b>     | <b>1,400,000</b> | <b>2</b>     | <b>450,000</b> | <b>3</b>     | <b>600,000</b> |
| <b>2) ยุทธศาสตร์การพัฒนาด้านการส่งเสริมการศึกษา และพัฒนาคุณภาพชีวิต</b>                  |              |                  |              |                |              |                  |              |                |              |                |
| 2.1 แผนงานสร้างความเข้มแข็งของชุมชน  | 2            | 150,000          | 2            | 150,000        | 2            | 150,000          | 2            | 150,000        | 2            | 150,000        |
| <b>รวม</b>   | <b>2</b>     | <b>150,000</b>   | <b>2</b>     | <b>150,000</b> | <b>2</b>     | <b>150,000</b>   | <b>2</b>     | <b>150,000</b> | <b>2</b>     | <b>150,000</b> |
| <b>3) ยุทธศาสตร์การพัฒนาด้านการจัดระเบียบชุมชน สังคม และการรักษาความสงบเรียบร้อย</b>     |              |                  |              |                |              |                  |              |                |              |                |
| <b>รวม</b>   | <b>-</b>     | <b>-</b>         | <b>-</b>     | <b>-</b>       | <b>-</b>     | <b>-</b>         | <b>-</b>     | <b>-</b>       | <b>-</b>     | <b>-</b>       |
| <b>4) ยุทธศาสตร์การพัฒนาด้านการวางแผน การส่งเสริมการลงทุน พาณิชยกรรมและการท่องเที่ยว</b> |              |                  |              |                |              |                  |              |                |              |                |
| <b>รวม</b>   | <b>-</b>     | <b>-</b>         | <b>-</b>     | <b>-</b>       | <b>-</b>     | <b>-</b>         | <b>-</b>     | <b>-</b>       | <b>-</b>     | <b>-</b>       |
| <b>5) ยุทธศาสตร์การพัฒนาด้านการบริหารจัดการอนุรักษ์ทรัพยากรธรรมชาติและสิ่งแวดล้อม</b>    |              |                  |              |                |              |                  |              |                |              |                |
| <b>รวม</b>   | <b>-</b>     | <b>-</b>         | <b>-</b>     | <b>-</b>       | <b>-</b>     | <b>-</b>         | <b>-</b>     | <b>-</b>       | <b>-</b>     | <b>-</b>       |
| <b>6) ยุทธศาสตร์การพัฒนาด้านศาสนา ศิลปวัฒนธรรม จารีตประเพณี และภูมิปัญญาท้องถิ่น</b>     |              |                  |              |                |              |                  |              |                |              |                |
| 6.1 แผนงานการศาสนาวัฒนธรรมและนันทนาการ   | 2            | 170,000          | 2            | 170,000        | 2            | 170,000          | 2            | 170,000        | 2            | 170,000        |
| <b>รวม</b>   | <b>2</b>     | <b>170,000</b>   | <b>2</b>     | <b>170,000</b> | <b>2</b>     | <b>170,000</b>   | <b>2</b>     | <b>170,000</b> | <b>2</b>     | <b>170,000</b> |
| <b>7) ยุทธศาสตร์การพัฒนาด้านการบริหารจัดการที่ดีในองค์กร และการมีส่วนร่วมของประชาชน</b>  |              |                  |              |                |              |                  |              |                |              |                |
| <b>รวม</b>   | <b>-</b>     | <b>-</b>         | <b>-</b>     | <b>-</b>       | <b>-</b>     | <b>-</b>         | <b>-</b>     | <b>-</b>       | <b>-</b>     | <b>-</b>       |
| <b>รวมทั้งสิ้น</b>   | <b>8</b>     | <b>1,070,000</b> | <b>7</b>     | <b>850,000</b> | <b>9</b>     | <b>1,720,000</b> | <b>6</b>     | <b>770,000</b> | <b>7</b>     | <b>920,000</b> |

## 2. บัญชีโครงการพัฒนาท้องถิ่น

รายละเอียดโครงการพัฒนา  
แผนพัฒนาท้องถิ่น (พ.ศ.2566 -2570)

## องค์การบริหารส่วนตำบลบางแก้ว อำเภอบ้านแหลม จังหวัดเพชรบุรี

ก. ยุทธศาสตร์จังหวัดที่ 1 การพัฒนาความมั่นคงด้านเศรษฐกิจจากฐานการท่องเที่ยว การค้า การบริการ และการเกษตรแบบ ครบวงจร

ข. ยุทธศาสตร์การพัฒนาขององค์กรปกครองส่วนท้องถิ่นในเขตจังหวัด 1. การพัฒนาด้านโครงสร้างพื้นฐาน

## 1. ยุทธศาสตร์การพัฒนาด้านโครงสร้างพื้นฐาน

## แผนงานอุตสาหกรรมและการโยธา

| ที่ | โครงการ   | วัตถุประสงค์   | เป้าหมาย<br>(ผลผลิตของ<br>โครงการ)   | งบประมาณ      |               |               |               |               | ตัวชี้วัด<br>(KPI)  | ผลที่คาดว่าจะ<br>ได้รับ  | หน่วยงานรับผิดชอบ<br>หลัก |
|-----|---|--|--|---------------|---------------|---------------|---------------|---------------|---|--|---------------------------|
|     |   |  |  | 2566<br>(บาท) | 2567<br>(บาท) | 2568<br>(บาท) | 2569<br>(บาท) | 2570<br>(บาท) |   |  |                           |
| 1   | โครงการปรับปรุงถนน<br>คสล. พร้อมรางระบายน้ำ<br>คอนกรีตเสริมเหล็ก และ<br>ประตुरะบายน้ำ หมู่ที่ 1<br>ซอย 4 หมู่ 1<br>(หมู่ 1) | 1.เพื่อให้<br>ประชาชนมี<br>ความสะดวก<br>ปลอดภัยในการ<br>เดินทาง<br>2. เพื่อแก้ไข<br>ปัญหาความ<br>เดือดร้อนของ<br>ประชาชน | กว้าง 4.50 ม. ยาว<br>67 ม. หนา 0.15<br>ม. พร้อมราง<br>ระบายน้ำคอนกรีต<br>เสริมเหล็ก กว้าง<br>0.50 ม. ยาว 67 ม.<br>ลึก 0.30 ม. และ<br>ประตुरะบายน้ำ<br>ขนาด<br>๘ 0.60 ม. จำนวน<br>1 ชุด | 407,000       |               |               |               |               | จำนวนถนน<br>ได้รับการ<br>ก่อสร้าง/<br>ปรับปรุง<br>เพิ่มขึ้น | 1. ประชาชนมี<br>ความสะดวก<br>ปลอดภัยในการ<br>เดินทาง<br>2. แก้ไขปัญหา<br>ความเดือดร้อน<br>ของประชาชน | กองช่าง                   |
| 2   | ก่อสร้างรางระบายน้ำ<br>คสล. ลงทะเล พร้อมประตู<br>ปิด/เปิด ซอย 12<br>(หมู่ 1)  | เพื่อป้องกันและ<br>แก้ไขปัญหาน้ำ<br>ท่วมขังในพื้นที่   | จากบ้าน นางบุญ<br>เจิด เกิดเจริญ-<br>ชายทะเล กว้าง<br>0.50 ม. ยาว<br>128.00 ม. ลึก<br>0.30 ม. พร้อม<br>ประตูปิด-เปิดน้ำ  |               | 266,000       |               |               |               | ระบายน้ำได้<br>รวดเร็ว<br>ร้อยละ 5                          | สามารถ<br>ระบายน้ำได้<br>รวดเร็ว น้ำไม่<br>ท่วมขังในพื้นที่  | กองช่าง                   |

| ที่ | โครงการ  | วัตถุประสงค์   | เป้าหมาย<br>(ผลผลิตของ<br>โครงการ)   | งบประมาณ      |               |               |               |               | ตัวชี้วัด<br>(KPI)                        | ผลที่คาดว่าจะ<br>จะได้รับ  | หน่วยงานรับผิดชอบ<br>หลัก |
|-----|--|--|--|---------------|---------------|---------------|---------------|---------------|---|--|---------------------------|
|     |  |  |  | 2566<br>(บาท) | 2567<br>(บาท) | 2568<br>(บาท) | 2569<br>(บาท) | 2570<br>(บาท) |   |  |                           |
| 3   | ติดตั้งเครื่องสูบน้ำไฟฟ้าพร้อมวางท่อส่งน้ำและก่อสร้างประตูเปิดปิดระบายน้ำ (หมู่ 1)   | เพื่อให้ระบายน้ำได้ สะดวก รวดเร็ว น้ำไม่ท่วมขัง  | ติดตั้งเครื่องสูบน้ำไฟฟ้าพร้อมวางท่อระบายน้ำและก่อสร้าง ประตูเปิด/ปิดระบายน้ำ 2 แห่ง |               | 350,000       |               |               |               | ระบายน้ำได้ รวดเร็ว ร้อยละ 5              | สามารถระบายน้ำได้รวดเร็ว น้ำไม่ท่วมขังในพื้นที่  | กองช่าง                   |
| 4   | โครงการขยายเขตไฟฟ้าแรงต่ำ บริเวณท้ายซอย 11 เชื่อมต่อซอย 10 และ ซอย 8 หมู่ 1 (หมู่ 1) | 1.เพื่อให้ประชาชนมีไฟฟ้าส่องสว่าง เพิ่มความสะดวกปลอดภัยในการเดินทาง<br>2. เพื่อแก้ไขปัญหาความเดือดร้อนของประชาชน |  | -             |               | 350,000       |               |               | จำนวนปริมาณการขยายเขตไฟฟ้าครบทุกครัวเรือน | 1.ประชาชนมีไฟฟ้าส่องสว่าง เพิ่มความสะดวกปลอดภัยในการเดินทาง<br>2. แก้ไขปัญหาความเดือดร้อนของประชาชน<br>3. สอดคล้องกับปริมาณงานลักษณะสภาพพื้นที่ดำเนินการก่อสร้าง | กองช่าง                   |

| ที่ | โครงการ  | วัตถุประสงค์  | เป้าหมาย<br>(ผลผลิตของ<br>โครงการ)  | งบประมาณ      |               |               |               |               | ตัวชี้วัด<br>(KPI)  | ผลที่คาดว่าจะ<br>ได้รับ   | หน่วยงานรับผิดชอบ<br>หลัก |
|-----|--|---|---|---------------|---------------|---------------|---------------|---------------|---|---|---------------------------|
|     |  |   |   | 2566<br>(บาท) | 2567<br>(บาท) | 2568<br>(บาท) | 2569<br>(บาท) | 2570<br>(บาท) |   |   |                           |
| 5   | ก่อสร้างถนน คสล.พร้อม<br>รางระบายน้ำ ขอย 13<br>(สายบ้านนายโยธิน เงิน<br>ทอง)<br>(หมู่ 1) | เพื่อให้<br>ประชาชนได้รับ<br>ความสะดวกใน<br>การสัญจร  | กว้าง 2.50 ม.ยาว<br>74 ม. หนา 0.15<br>ม. รางระบายน้ำ<br>คสล. กว้าง 0.050<br>ม. ยาว 75 ม. ลึก<br>0.30 ม.   |               |               | 260,000       |               |               | ประชาชนผู้<br>สัญจร<br>ร้อยละ 80<br>ได้รับความ<br>สะดวก                               | ประชาชนมี<br>ความสะดวก<br>ปลอดภัยในการ<br>สัญจร   | กองช่าง                   |
| 6   | ขุดลอกคลองบางแก้ว ด้าน<br>ทิศตะวันออกจากถนนคันกัน<br>น้ำเค็ม - ลงทะเล<br>(หมู่ 1)        | 1. เพื่อให้ การ<br>ระบายน้<br>สะดวก รวดเร็ว<br>มีประสิทธิภาพ<br>น้ำไม่ท่วมขัง<br>พื้นที่<br>2. เพื่อ แก้ไข<br>ปัญหา ความ<br>เดือดร้อนของ<br>ประชาชน | (ทิศตะวันออก)<br>ถนนคันกันน้ำเค็ม<br>ชลประทานชายฝั่ง<br>ทะเล กว้าง 3.00<br>ม. ยาว 178 ม. ลึก<br>เฉลี่ย 3.00 ม.<br>พร้อมผนังคอนกรีต<br>ป้องกันตลิ่งพัง |               |               | 250,000       |               |               | ระบายน้ำได้<br>รวดเร็วร้อยละ<br>5   | 1.การระบายน้ำ<br>สะดวก รวดเร็ว มี<br>ประสิทธิภาพ น้ำ<br>ไม่ท่วมขังพื้นที่<br>2. แก้ไขปัญหา<br>ความเดือดร้อน<br>ของประชาชน | กองช่าง                   |
| 7   | ประตู ปิด/เปิดเพื่อระบาย<br>ลงทะเล<br>(หมู่ 1,4)   | เพื่อแก้ไขปัญห<br>น้ำทะเลท่วมขัง<br>ในพื้นที่ และ<br>ป้องกันทรายอุด<br>ตัน ปาก ทาง<br>ระบายน้ำ  | ทำประตูเปิด-ปิด<br>ระบายน้ำลงสู่ทะเล  |               |               |               | 200,000       |               | ป้องกัน<br>ทราย<br>อุดตันและ<br>ป้องกันน้ำ<br>ทะเลเข้า<br>ท่วมพื้นที่<br>ร้อยละ<br>80 | ท่อน้ำไม่อุดตัน<br>น้ำทะเลไม่เข้า<br>ท่วมพื้นที่และ<br>ระบายน้ำได้<br>สะดวกรวดเร็ว  | กองช่าง                   |

| ที่ | โครงการ   | วัตถุประสงค์   | เป้าหมาย<br>(ผลผลิตของ<br>โครงการ)   | งบประมาณ      |               |               |               |               | ตัวชี้วัด<br>(KPI)  | ผลที่คาดว่าจะ<br>ได้รับ  | หน่วยงานรับผิดชอบ<br>หลัก |
|-----|---|--|--|---------------|---------------|---------------|---------------|---------------|---|--|---------------------------|
|     |   |  |  | 2566<br>(บาท) | 2567<br>(บาท) | 2568<br>(บาท) | 2569<br>(บาท) | 2570<br>(บาท) |   |  |                           |
| 8   | โครงการก่อสร้างประตูเปิด - ปิด น้ำแบบมือหมุน (หมู่ 2)                                   | 1. เพื่อ<br>แก้ปัญหาหน้าเพื่อ<br>การเกษตร<br>2. เพื่อแก้ไข<br>ปัญหาความ<br>เดือดร้อนของ<br>ประชาชน | ก่อสร้างประตูเปิด<br>- ปิด น้ำแบบมือ<br>หมุน (ตามแบบ<br>อบต.บางแก้ว)<br><b>จุดที่ 1</b> บริเวณ<br>บ้านนายกาหลง มั่ง<br>ถึก (คลองบางแก้ว)<br><b>จุดที่ 2</b> บริเวณ<br>บ้านนายพุ่ม (คลอง<br>เจ๊กสี) | 500,000       |               |               |               |               | แก้ปัญหาหน้า<br>เพื่อ<br>การเกษตร<br>ร้อยละ 60            | 1. แก้ปัญหาหน้า<br>เพื่อการเกษตร<br>2. แก้ไขปัญหา<br>ความเดือดร้อน<br>ของประชาชน | กองช่าง                   |
| 9   | โครงการดาดคลอง<br>คอนกรีตคลองนาแค ต่อ<br>จากเดิม - บ้านนางรำพึง<br>เพิ่มสิน<br>(หมู่ 2) | เพื่อให้<br>ประชาชนมีน้ำ<br>ใช้อุปโภค<br>บริโภค<br>อย่างเพียงพอ                                    | ดาดคลองคอนกรีต<br>คลองนาแค ต่อจาก<br>เดิม - บ้านนางรำพึง<br>เพิ่มสิน<br>กว้าง 2.50 ม.<br>ยาว 347 ม.<br>ลึก 1.10 ม. พร้อม<br>วางท่อ คสล.ขนาด<br>1.00 ม. จำนวน 9<br>ท่อน                             |               | 1,200,000     |               |               |               | ประชาชน<br>ร้อยละ<br>80 มีน้ำใช้<br>เพื่ออุปโภค<br>บริโภค | ประชาชนมีน้ำ<br>ใช้อย่างเพียงพอ  | กองช่าง                   |
| 10  | ปรับปรุงผิวจราจรลูกรัง<br>ถนนสายบ้านนายชอบ<br>โชติมิตร<br>(หมู่ 2)                      | เพื่อให้<br>ประชาชน<br>ได้รับความ<br>สะดวก<br>ในการสัญจร   | ขนาดผิวจราจร<br>กว้างเฉลี่ย 5.00 ม.<br>ยาวประมาณ 500<br>ม.หนาเฉลี่ย 0.10<br>ม.   |               | 60,000        |               |               |               | ประชาชนผู้<br>สัญจรร้อย<br>ละ 80<br>ได้รับความ<br>สะดวก   | ประชาชนมี<br>ความสะดวก<br>ปลอดภัยใน<br>การสัญจร                                  | กองช่าง                   |

| ที่ | โครงการ  | วัตถุประสงค์  | เป้าหมาย<br>(ผลผลิตของ<br>โครงการ)  | งบประมาณ      |               |               |               |               | ตัวชี้วัด<br>(KPI)  | ผลที่คาดว่าจะ<br>ได้รับ  | หน่วยงานรับผิดชอบ<br>หลัก |
|-----|--|---|---|---------------|---------------|---------------|---------------|---------------|---|--|---------------------------|
|     |  |   |   | 2566<br>(บาท) | 2567<br>(บาท) | 2568<br>(บาท) | 2569<br>(บาท) | 2570<br>(บาท) |   |  |                           |
| 11  | ปรับปรุงท่อระบายน้ำ เป็น<br>ท่อ คสล. เหลี่ยม<br>(หมู่ 2)                   | เพื่อให้ น้ำไหลได้<br>สะดวก<br>ประชาชน<br>มีน้ำใช้เพียงพอ<br>และป้องกันน้ำ<br>ท่วมขัง | วางท่อ คสล.<br>เหลี่ยมขนาดเส้น<br>ผ่านศูนย์กลาง<br>1.00 มx1.00 ม..<br>จำนวน 22 ท่อน 3<br>จุด บริเวณคลอง<br>ตาดคอนกรีต     |               | 250,000       |               |               |               | ประชาชน<br>ร้อยละ 100<br>มีน้ำ<br>ใช้เพียงพอ<br>และแก้ไข<br>ปัญหาน้ำ<br>ท่วมขัง | ประชาชนมีน้ำ<br>ใช้เพียงพอ<br>และน้ำไม่ท่วม<br>ขังในพื้นที่          | กองช่าง                   |
| 12  | ปรับปรุง คสล.พร้อมโหล่ทาง<br>สายบ้านนาแค - วัดราษฎร์<br>ศรัทธา<br>(หมู่ 2) | เพื่อให้<br>ประชาชน<br>ได้รับความ<br>สะดวก<br>ปลอดภัยในการ<br>สัญจร                   | กว้าง 4.00 ม.<br>ยาว 500 ม. หนา<br>0.15 ม.  |               |               | 1,200,000     |               |               | ประชาชนผู้<br>สัญจรร้อย<br>ละ 80<br>ได้รับความ<br>สะดวก                         | ประชาชนมี<br>ความสะดวก<br>ปลอดภัยใน<br>การสัญจร                      | กองช่าง                   |
| 13  | ปรับปรุงไฟฟ้าส่องสว่าง<br>สาธารณะเป็นหลอดไฟ<br>แบบ LED<br>(หมู่ 2)         | เพื่อให้<br>ประชาชน<br>ได้รับความ<br>สะดวก<br>ปลอดภัยในการ<br>สัญจร                   | ปรับปรุงไฟฟ้าส่อง<br>สว่างสาธารณะเป็น<br>หลอดไฟแบบ LED<br>ในพื้นที่หมู่ที่ 2  |               |               | 50,000        |               |               | ประชาชนผู้<br>สัญจรร้อย<br>ละ 100 มี<br>ความ<br>ปลอดภัย                         | ประชาชน<br>ได้รับความ<br>สะดวก<br>ปลอดภัยใน<br>ชีวิตและ<br>ทรัพย์สิน | กองช่าง                   |
| 14  | ปรับปรุงถนนคั่นคลองในเป็น<br>ถนนดิน<br>(หมู่ 2)                            | เพื่อให้<br>ประชาชน<br>ได้รับความ<br>สะดวก<br>ปลอดภัยในการ<br>สัญจร                   | เสียบคลองเจ๊กสี<br>ตั้งแต่ฟาร์ม ซีพี -<br>ศาลาหมู่ 2<br>กว้างเฉลี่ย 3.00 ม.<br>ยาวประมาณ<br>2,500 ม. หนา<br>เฉลี่ย 0.10 ม |               |               | 150,000       |               |               | ประชาชนผู้<br>สัญจรร้อย<br>ละ 80<br>ได้รับความ<br>สะดวก                         | ประชาชนมี<br>ความสะดวก<br>ปลอดภัยใน<br>การสัญจร                      | กองช่าง                   |



| ที่ | โครงการ  | วัตถุประสงค์  | เป้าหมาย<br>(ผลผลิตของ<br>โครงการ)   | งบประมาณ      |               |               |               |               | ตัวชี้วัด<br>(KPI)                                      | ผลที่คาดว่าจะ<br>ได้รับ                         | หน่วยงานรับผิดชอบ<br>หลัก |
|-----|--|---|--|---------------|---------------|---------------|---------------|---------------|---|---|---------------------------|
|     |  |   |  | 2566<br>(บาท) | 2567<br>(บาท) | 2568<br>(บาท) | 2569<br>(บาท) | 2570<br>(บาท) |   |   |                           |
| 15  | ขยายเขตไฟฟ้า<br>(หมู่ 2)   | เพื่อให้<br>ประชาชนมี<br>ไฟฟ้าใช้อย่าง<br>ทั่วถึง                   | บริเวณบ้านนายมี<br>ชัย พรหมณ์เพชร,<br>บ้านนายแพว ม่วง<br>นาค,บ้านนาง<br>ชาฎา พันธุ์เซอเม,<br>บ้านนายไพโรจน์ มี<br>วรรณะบ้านนาย<br>ซ็อน เกตุแก้ว,<br>บ้านนายสมโภชน์<br>เกตุแก้ว,ถนนสาย<br>ป่าสน |               |               | 250,000       |               |               | ประชาชนมี<br>ไฟฟ้าใช้<br>ร้อยละ<br>100                  | ประชาชนมี<br>ไฟฟ้าใช้อย่าง<br>ทั่วถึง           | กองช่าง                   |
| 16  | ขยายเขตไฟฟ้า<br>(หมู่ 2)   | เพื่อให้<br>ประชาชนมี<br>ไฟฟ้าใช้อย่าง<br>ทั่วถึง                   | สายบ้านนายชอบ<br>โชติมิตร  |               |               | 280,000       |               |               | ประชาชนมี<br>ไฟฟ้าใช้<br>ร้อยละ<br>100                  | ประชาชนมี<br>ไฟฟ้าใช้อย่าง<br>ทั่วถึง           | กองช่าง                   |
| 17  | โครงการปรับปรุงถนน<br>คสล. สายบ้านนาแคบน<br>บริเวณสี่แยกบ้านนาง<br>รำพึง เพิ่มสิน – ตำบลโพธิ์<br>พระ<br>(หมู่ 2) | เพื่อให้<br>ประชาชน<br>ได้รับความ<br>สะดวก<br>ปลอดภัยในการ<br>สัญจร | สี่แยกบ้านนาง<br>รำพึง เพิ่มสิน –<br>ตำบลโพธิ์พระ<br>กว้าง 4.00 ม. ยาว<br>300 ม. หนา 0.15<br>ม. หรือมีพื้นที่เท<br>คอนกรีตไม่น้อย<br>กว่า 1,200 ตร.ม.  |               |               | 720,000       |               |               | ประชาชนผู้<br>สัญจรร้อย<br>ละ 80<br>ได้รับความ<br>สะดวก | ประชาชนมี<br>ความสะดวก<br>ปลอดภัยใน<br>การสัญจร | กองช่าง                   |
| 18  | ก่อสร้างสะพานข้ามคลอง<br>เหมืองกลาง บริเวณบ้าน<br>นายณรงค์ น้อยพงษ์<br>(หมู่ 2)                                  | เพื่อให้<br>ประชาชนได้รับ<br>ความสะดวกใน<br>การสัญจร                | สะพาน คสล. แบบ<br>ไม่มทางเท้า กว้าง<br>6.00 ม. ยาว 6.00<br>ม.  |               |               | 630,000       |               |               | ประชาชนผู้<br>สัญจรร้อยละ<br>80 ได้รับ<br>ความสะดวก     | ประชาชนได้รับ<br>ความสะดวกใน<br>การสัญจร        | กองช่าง                   |

| ที่ | โครงการ   | วัตถุประสงค์   | เป้าหมาย<br>(ผลผลิตของ<br>โครงการ)   | งบประมาณ      |               |               |               |               | ตัวชี้วัด<br>(KPI)  | ผลที่คาดว่าจะ<br>ได้รับ  | หน่วยงานรับผิดชอบ<br>หลัก |
|-----|---|--|--|---------------|---------------|---------------|---------------|---------------|---|--|---------------------------|
|     |   |  |  | 2566<br>(บาท) | 2567<br>(บาท) | 2568<br>(บาท) | 2569<br>(บาท) | 2570<br>(บาท) |   |  |                           |
| 19  | ขยายเขตประปาบ้านนาย<br>ซอน เกตุแก้ว<br>(หมู่ 2) | เพื่อให้<br>ประชาชนมีน้ำ<br>สำหรับ อุปโภค<br>บริโภค อย่าง<br>เพียงพอ | ขยายเขตประปา<br>บ้านนายซอน เกตุ<br>แก้ว ระยะทาง<br>250 ม.  |               |               | 209,000       |               |               | ประชาชนมี<br>น้ำสำหรับ<br>อุปโภค<br>บริโภค<br>อย่าง<br>เพียงพอ<br>ร้อยละ 80 | ยกระดับ<br>มาตรฐานคุณภาพ<br>ชีวิตของ<br>ประชาชนในการที่<br>จะได้รับบริการ<br>น้ำประปาที่มี<br>ปริมาณ แรงแดัน<br>และคุณภาพที่ดี | กองช่าง                   |
| 20  | ขยายเขตท่อ pe จ่าย<br>น้ำประปา<br>(หมู่ 2)      | เพื่อให้<br>ประชาชนมี<br>น้ำประปาใช้<br>เพื่ออุปโภค<br>บริโภค        | ขยายท่อ pe จ่าย<br>น้ำประปา<br>ความ ยาว ท่อ<br>ประ ม า ณ 400<br>เมตร<br>บ้านเลขที่ 5/2 หมู่<br>2 ตำบลบางแก้ว |               |               | 500,000       |               |               | ประชาชนมี<br>น้ำประปาใช้<br>ร้อยละ 100                                      | ประชาชนมี<br>น้ำประปาใช้<br>อย่างเพียงพอ<br>และทั่วถึง   | กองช่าง                   |

| ที่ | โครงการ   | วัตถุประสงค์   | เป้าหมาย<br>(ผลผลิตของ<br>โครงการ)  | งบประมาณ      |               |               |               |               | ตัวชี้วัด<br>(KPI)   | ผลที่คาดว่าจะ<br>ได้รับ   | หน่วยงานรับผิดชอบ<br>หลัก |
|-----|---|--|---|---------------|---------------|---------------|---------------|---------------|--|---|---------------------------|
|     |   |  |   | 2566<br>(บาท) | 2567<br>(บาท) | 2568<br>(บาท) | 2569<br>(บาท) | 2570<br>(บาท) |  |   |                           |
| 21  | ก่อสร้างรางระบายน้ำ<br>คสล.รูปตัวยู พร้อมฝาปิด<br>คสล.เริ่มจากบริเวณบ้าน<br>น.ส.ประเชิญ ปู่มีอิม-<br>บริเวณ บ้าน นายชาญ<br>เอียดสิน<br>(หมู่ 3) | เพื่อป้องกันและ<br>แก้ไขปัญหาน้ำ<br>ท่วมขังในพื้นที่   | ขนาดกว้าง 0.50<br>ม. ยาว 200 ม. ลึก<br>0.65 ม. พร้อม<br>ประตูเปิดปิด<br>ระบายน้ำ ขนาด Ø<br>0.60 ม. จำนวน 1<br>ชุด | 560,000       |               |               |               |               | ระบายน้ำได้<br>รวดเร็วร้อยละ<br>5                              | สามารถระบายน้ำ<br>ได้รวดเร็ว น้ำไม่<br>ท่วมขังในพื้นที่   | กองช่าง                   |
| 22  | โครงการขยายเขตไฟฟ้า<br>แรงต่ำ บริเวณบ้านนาย<br>ไพฑูลย์ เทพสวัสดิ์<br>(หมู่ 3)   | 1.เพื่อให้<br>ประชาชนมี<br>ไฟฟ้าส่องสว่าง<br>เพิ่มความ<br>สะดวก<br>ปลอดภัยในการ<br>เดินทาง<br>2. เพื่อแก้ไข<br>ปัญหาความ<br>เดือดร้อนของ<br>ประชาชน<br>3. เพื่อให้<br>สอดคล้องกับ<br>ปริมาณงาน<br>ลักษณะสภาพ<br>พื้นที่ดำเนินการ<br>ก่อสร้าง |   | 30,000        |               |               |               |               | จำนวน<br>ปริมาณ<br>การ ขยาย<br>เขตไฟฟ้า<br>ครบทุก<br>ครัวเรือน | 1.ประชาชนมี<br>ไฟฟ้าส่องสว่าง<br>เพิ่มความสะดวก<br>ปลอดภัยในการ<br>เดินทาง<br>2. แก้ไขปัญหา<br>ความเดือดร้อน<br>ของประชาชน<br>3. สอดคล้องกับ<br>ปริมาณงาน<br>ลักษณะสภาพ<br>พื้นที่ดำเนินการ<br>ก่อสร้าง | กองช่าง                   |

| ที่ | โครงการ  | วัตถุประสงค์   | เป้าหมาย<br>(ผลผลิตของ<br>โครงการ)  | งบประมาณ      |               |               |               |               | ตัวชี้วัด<br>(KPI)                                      | ผลที่คาดว่าจะ<br>ได้รับ   | หน่วยงานรับผิดชอบ<br>หลัก |
|-----|--|--|---|---------------|---------------|---------------|---------------|---------------|---|---|---------------------------|
|     |  |  |   | 2566<br>(บาท) | 2567<br>(บาท) | 2568<br>(บาท) | 2569<br>(บาท) | 2570<br>(บาท) |   |   |                           |
| 23  | ขยายเขตไฟฟ้าพร้อม<br>ติดตั้งคอมพิวเตอร์ส่องสว่าง<br>(หมู่ 3)   | เพื่อให้<br>ประชาชนมี<br>ไฟฟ้าใช้อย่าง<br>ทั่วถึง                                  | จากบ้านนายชาญ<br>เอี่ยมสิน - บ้านนาง<br>บุญเลี้ยง สกุลพงษ์<br>(ติดตั้งคอมพิวเตอร์) จาก<br>ถนนคันกั้นน้ำเค็ม<br>ชลประทาน - เขต<br>ติดต่อ หมู่ 11<br>ตำบลโพธิ์พระ |               | 1,097,000     |               |               |               | ประชาชนมี<br>ไฟฟ้าใช้<br>ร้อยละ<br>100                  | ประชาชนมี<br>ไฟฟ้าใช้อย่าง<br>ทั่วถึง   | กองช่าง                   |
| 24  | ก่อสร้างถนน คสล.บ้าน<br>นางบุญเลี้ยง พวงเพ็ง -<br>บ้านนางเฉลียว นาคปาน<br>เอี่ยม<br>(หมู่ 3)                 | เพื่อให้<br>ประชาชนได้รับ<br>ความสะดวกใน<br>การสัญจร                               | กว้าง 2.50 ม.ยาว<br>72 ม. หนา 0.15<br>ม.  |               |               |               | 122,500       |               | ประชาชนผู้<br>สัญจร<br>ร้อยละ 80<br>ได้รับความ<br>สะดวก | ประชาชนมี<br>ความสะดวก<br>ปลอดภัยในการ<br>สัญจร                               | กองช่าง                   |
| 25  | ก่อสร้างถนน คสล.พร้อม<br>รางระบายน้ำ บ้านนางส้ม<br>เกลี้ยง ทุมพวัน - บ้าน<br>น.ส.โสภา จันทร์โชติ<br>(หมู่ 3) | เพื่อให้<br>ประชาชนได้รับ<br>ความสะดวกใน<br>การสัญจร                               | กว้าง 3.00 ม.ยาว<br>44 ม. หนา 0.15<br>ม.  |               |               |               | 178,200       |               | ประชาชนผู้<br>สัญจร<br>ร้อยละ 80<br>ได้รับความ<br>สะดวก | ประชาชนมี<br>ความสะดวก<br>ปลอดภัยในการ<br>สัญจร                               | กองช่าง                   |
| 26  | ก่อสร้างท่อระบายน้ำเสีย<br>ฝั่งตะวันออก<br>(หมู่ 3)  | เพื่อแก้ไขปัญหา<br>น้ำท่วมขัง การ<br>อุดตันของเศษ<br>ขยะ และไขมัน<br>ในท่อระบายน้ำ | ก่อสร้างท่อระบายน้ำ<br>เสียจากบ้านนาง<br>ไพเราะ เกตุพรหม -<br>บ้านนางแมว นาค<br>ปานเอี่ยม<br>วางท่อคสล. Ø 0.80<br>ม. พร้อมบ่อพัก คสล.<br>ระยะทางยาว 428 ม.      |               |               |               |               | 1,500,000     | แก้ไขปัญหา<br>น้ำท่วมขังได้<br>ร้อยละ 60                | แก้ไขปัญหา<br>น้ำท่วมขัง การอุดตัน<br>ของเศษขยะ และ<br>ไขมันในท่อระบาย<br>น้ำ | กองช่าง                   |

| ที่ | โครงการ  | วัตถุประสงค์  | เป้าหมาย<br>(ผลผลิตของ<br>โครงการ)  | งบประมาณ      |               |               |               |                            | ตัวชี้วัด<br>(KPI)   | ผลที่คาดว่าจะ<br>ได้รับ  | หน่วยงานรับผิดชอบ<br>หลัก |
|-----|--|---|---|---------------|---------------|---------------|---------------|----------------------------|--|--|---------------------------|
|     |  |   |   | 2566<br>(บาท) | 2567<br>(บาท) | 2568<br>(บาท) | 2569<br>(บาท) | 2570<br>(บาท)              |  |  |                           |
| 27  | ก่อสร้างท่อระบายน้ำเสีย<br>ฝั่งตะวันตก<br>(หมู่ 3) | เพื่อแก้ไขปัญหา<br>น้ำท่วมขัง การ<br>อุดตันของเศษ<br>ขยะ และไขมัน<br>ในท่อระบายน้ำ                                  | ก่อสร้างท่อระบายน้ำ<br>เสีย ฝั่งตะวันตก จาก<br>บึงสามแยก ปตท. -<br>บ้านนางยุพา ทรัพย์<br>เจริญ<br>วางท่อคสล. $\varnothing$ 0.80<br>ม. พร้อมบ่อพัก คสล.<br>ระยะทางยาว 227 ม. |               |               |               |               | 800,000                    | แก้ไขปัญหา<br>น้ำท่วมขังได้<br>ร้อยละ 60   | แก้ไขปัญหา<br>น้ำท่วมขัง การอุดตัน<br>ของเศษขยะ และ<br>ไขมันในท่อระบาย<br>น้ำ                                    | กองช่าง                   |
| 28  | ก่อสร้างท่อระบายน้ำเสีย<br>ฝั่งตะวันตก<br>(หมู่ 3) | เพื่อแก้ไขปัญหา<br>น้ำท่วมขัง การ<br>อุดตันของเศษ<br>ขยะ และไขมัน<br>ในท่อระบายน้ำ                                  | ก่อสร้างท่อระบายน้ำ<br>เสีย ฝั่งตะวันตก จาก<br>ซอย 2 - คลองบ้าน<br>ทำเนียบ<br>วางท่อคสล. $\varnothing$ 0.80<br>ม. พร้อมบ่อพัก คสล.<br>ระยะทางยาว 450 ม.                     |               |               |               |               | 1,999,000                  | แก้ไขปัญหา<br>น้ำท่วมขังได้<br>ร้อยละ 60   | แก้ไขปัญหา<br>น้ำท่วมขัง การอุดตัน<br>ของเศษขยะ และ<br>ไขมันในท่อระบาย<br>น้ำ                                    | กองช่าง                   |
| 29  | ขยายเขตไฟฟ้าทาง<br>สาธารณะ<br>(หมู่ 3)             | เพื่อให้มีแสง<br>สว่างอย่างทั่วถึง<br>ป้องกันและลด<br>อุบัติเหตุและ<br>สร้างความ<br>ปลอดภัยในชีวิต<br>และทรัพย์สิน. | ขยายเขตไฟฟ้าทาง<br>สาธารณะ ตั้งแต่<br>บ้าน นาย เมธี<br>บุญรพัทเมธี - บ้าน<br>นางชูศรี ยิ้มละมัย<br>ระยะทางยาว 88<br>ม.  |               |               |               |               | ตามราคา<br>ของการ<br>ไฟฟ้า | มีแสงสว่าง<br>อย่างทั่วถึง<br>ป้องกันและ<br>ลดอุบัติเหตุ<br>และสร้าง<br>ความ<br>ปลอดภัยใน<br>ชีวิตและ<br>ทรัพย์สิน | ชุมชนมีแสงสว่าง<br>อย่างทั่วถึง<br>ป้องกันและลด<br>อุบัติเหตุและสร้าง<br>ความปลอดภัยใน<br>ชีวิตและ<br>ทรัพย์สิน. | กองช่าง                   |

| ที่ | โครงการ   | วัตถุประสงค์                                 | เป้าหมาย<br>(ผลผลิตของ<br>โครงการ)   | งบประมาณ      |               |               |               |               | ตัวชี้วัด<br>(KPI) | ผลที่คาดว่าจะ<br>ได้รับ                   | หน่วยงานรับผิดชอบ<br>หลัก                       |         |
|-----|---|--|--|---------------|---------------|---------------|---------------|---------------|--------------------|---|---|---------|
|     |   |  |  | 2566<br>(บาท) | 2567<br>(บาท) | 2568<br>(บาท) | 2569<br>(บาท) | 2570<br>(บาท) |                    |   |   |         |
| 30  | วางท่อระบายน้ำ คสล.บริเวณถนนข้างกำแพงโรงเรียนบ้านบางแก้ว (หมู่ 4)               | เพื่อป้องกันและแก้ไขปัญหาน้ำท่วมขังในพื้นที่ | ขนาด Ø 0.60 ม. ทางด้านตะวันออกและทางด้านทิศใต้ตามแนวกำแพงโรงเรียน ความยาว 197 ม. พร้อมบ่อพัก คสล.สำเร็จรูปจำนวน 24 บ่อ                             | 300,000       |               |               |               |               |                    | ระบายน้ำได้รวดเร็วร้อยละ 5                | สามารถระบายน้ำได้รวดเร็ว น้ำไม่ท่วมขังในพื้นที่ | กองช่าง |
| 31  | ปรับปรุงยกระดับถนน คสล. ซอย 15 พร้อม ระบายน้ำ (หมู่ 4)                          | เพื่อให้ ประชาชนได้รับความสะดวกในการสัญจร    | กว้าง 4.40 ม. ยาว 147.50 ม. หนา 0.15 ม. หรือมีพื้นที่เทคอนกรีตไม่น้อยกว่า 641.75 ตร.ม.   | 700,000       |               |               |               |               |                    | ประชาชนผู้สัญจร ร้อยละ 80 ได้รับความสะดวก | ประชาชนมีความสะดวกปลอดภัยในการสัญจร             | กองช่าง |
| 32  | ซ่อมแซมฝาท่อระบายน้ำ หมู่ 4 และหมู่ 1 ทั้งหมด (หมู่ 4)                          | เพื่อให้ ประชาชนมีความปลอดภัยในการสัญจร      | ซ่อมแซมฝารางระบายน้ำที่ชำรุด   | 100,000       |               |               |               |               |                    | ประชาชนผู้สัญจร ร้อยละ 100 มีความปลอดภัย  | ประชาชนมีความปลอดภัยในชีวิตและทรัพย์สิน         | กองช่าง |
| 33  | ปรับปรุงซ่อมแซมถนน คสล. พร้อมรางระบายน้ำ คสล. ซอย 16 ต่อจากโครงการเดิม (หมู่ 4) | เพื่อให้ ประชาชนได้รับความสะดวกในการสัญจร    | กว้าง 3.50 ม. ยาว 41 ม. หนา 0.15 ม. พร้อมรางระบายน้ำ คสล. กว้าง 0.50 ม. ยาว 31 ม. ลึกเฉลี่ย 0.30 ม. หรือมีพื้นที่เทคอนกรีตไม่น้อยกว่า 138.5 ตร.ม.. | 200,000       |               |               |               |               |                    | ประชาชนผู้สัญจร ร้อยละ 80 ได้รับความสะดวก | ประชาชนมีความสะดวกปลอดภัยในการสัญจร             | กองช่าง |

| ที่ | โครงการ  | วัตถุประสงค์  | เป้าหมาย<br>(ผลผลิตของ<br>โครงการ)   | งบประมาณ      |               |               |               |               | ตัวชี้วัด<br>(KPI)                                      | ผลที่คาดว่าจะ<br>ได้รับ                     | หน่วยงานรับผิดชอบ<br>หลัก |
|-----|--|---|--|---------------|---------------|---------------|---------------|---------------|---|---|---------------------------|
|     |  |   |  | 2566<br>(บาท) | 2567<br>(บาท) | 2568<br>(บาท) | 2569<br>(บาท) | 2570<br>(บาท) |   |   |                           |
| 34  | ก่อสร้างอาคารอเนกประสงค์<br>พร้อมเวที (บริเวณ สวน<br>สุขภาพ)<br>(หมู่ 4) | เพื่อให้<br>ประชาชนได้มี<br>อาคารสถานที่<br>ไว้ใช้ประกอบ<br>กิจกรรมต่าง ๆ | อาคารกว้าง 14 ม.<br>ยาว 28 ม.พร้อม<br>เวที   | 1,700,000     |               |               |               |               | ประชาชน<br>ร้อยละ 10 มี<br>สถานที่<br>ประกอบ<br>กิจกรรม | ประชาชนมี<br>สถานที่ประกอบ<br>กิจกรรม       | กองช่าง                   |
| 35  | ขยายถนน คสล. ซอย 14<br>(หมู่ 4)  | เพื่อให้ประชาชน<br>ได้รับความสะดวก<br>ในการสัญจร                          | จากบ้านนายอเนก<br>เจริญลาภ - บ้าน<br>นางลำไย ทวีทรัพย์<br>ผิวจราจรเดิม กว้าง<br>2.50 ม. ยาว 59 ม.<br>หนา 0.12 ม. (เท<br>ทับผิวจราจรเดิม)<br>มีพื้นที่ 147 ตร.ม.<br>(ส่วนที่ขยาย กว้าง<br>เฉลี่ย 0.70-2.00<br>ม. ยาว 118 ม.<br>หนา 0.15 ม. หรือ<br>มีพื้นที่ 132 ตร.ม.<br>รวมมีพื้นที่เท<br>คอนกรีตไม่น้อย<br>กว่า 279.16 ตร.ม.<br>พร้อมวางระบาย<br>น้ำ คสล. กว้าง<br>0.50 ม. ยาว 0.60<br>ม. ลี 0.30 ม. |               | 260,000       |               |               |               | ประชาชนผู้<br>สัญจรร้อย<br>ละ 80 มี<br>ความ<br>สะดวก    | ประชาชนมีความ<br>สะดวกปลอดภัยใน<br>การสัญจร | กองช่าง                   |

| ที่ | โครงการ   | วัตถุประสงค์   | เป้าหมาย<br>(ผลผลิตของ<br>โครงการ)  | งบประมาณ      |               |               |               |               | ตัวชี้วัด<br>(KPI)   | ผลที่คาดว่าจะ<br>ได้รับ  | หน่วยงานรับผิดชอบ<br>หลัก |
|-----|---|--|---|---------------|---------------|---------------|---------------|---------------|--|--|---------------------------|
|     |   |  |   | 2566<br>(บาท) | 2567<br>(บาท) | 2568<br>(บาท) | 2569<br>(บาท) | 2570<br>(บาท) |  |  |                           |
| 36  | ขยายถนน คสล.ชอย 5<br>(หมู่ 4)   | เพื่อให้ประชาชน<br>ได้รับความสะดวก<br>ในการสัญจร                           | จากบ้านนายภู<br>หมาย ไคร์ครวญ -<br>ชายฝั่งทะเล กว้าง<br>1.00-1.50 ม. ยาว<br>119 ม. หนา 0.15<br>ม. (หรือมีพื้นที่เท<br>คอนกรีตไม่น้อย<br>กว่า 148.75<br>ตารางเมตร) |               | 250,000       |               |               |               | ประชาชนผู้<br>สัญจรร้อยละ<br>80 มี<br>ความ<br>สะดวก                        | ประชาชนมีความ<br>สะดวกปลอดภัยใน<br>การสัญจร                      | กองช่าง                   |
| 37  | โครงการปรับปรุงพื้นที่<br>เพื่อใช้เป็นสนามกีฬาและ<br>สวนสาธารณะ<br>(หมู่ที่ 4)            | เพื่อปรับถม<br>พื้นที่เตรียมทำ<br>สนามกีฬา และ<br>สวนสาธารณะ               | บริเวณตลาดกลาง<br>อาหารทะเลบาง<br>แก้ว  | 500,000       | 500,000       | 500,000       | 500,000       | 500,000       | จำนวนพื้นที่<br>ที่ได้รับการ<br>ปรับถม                                     | ปรับถมพื้นที่<br>เตรียมทำสนาม<br>กีฬา และ<br>สวนสาธารณะ          | กองช่าง                   |
| 38  | โครงการขุดดินบริเวณข้าง<br>คลองท่าเทียบเรือตลาด<br>กลางอาหารทะเล<br>ต.บางแก้ว<br>(หมู่ 4) | เพื่อให้<br>ประชาชนได้รับ<br>ความสะดวก<br>ในการประกอบ<br>อาชีพการ<br>ประมง | พื้นที่ขุดดินกว้าง<br>20.00 ม. ยาว<br>370.00 ม. ลึก<br>1.50 ม.  | 100,000       |               | 100,000       |               | 100,000       | ประชาชนผู้<br>ประกอบ<br>อาชีพ<br>ประมง<br>ร้อยละ 50<br>ได้รับความ<br>สะดวก | ประชาชน<br>ได้รับความ<br>สะดวกในการ<br>ประกอบอาชีพ               | กองช่าง                   |
| 39  | ปรับปรุงซ่อมแซมห้องน้ำ<br>และระบบน้ำประปา<br>บริเวณตลาดกลางอาหาร<br>ทะเลตำบลบางแก้ว       | เพื่อให้<br>ประชาชนได้รับ<br>ความสะดวก<br>รองรับการ<br>ท่องเที่ยว          | ปรับปรุงซ่อมแซม<br>ห้องน้ำ จำนวน<br>ห้อง พร้อมติดตั้ง<br>ระบบน้ำประปา   |               |               | 100,000       |               |               | ประ ชา ชน<br>แ ล ะ<br>นั กห้องเที่ยว<br>ร้อยละ 100<br>ได้รับความ<br>สะดวก  | มีห้องน้ำที่สะดวก<br>ปลอดภัยไว้<br>บริการประชาชน<br>อย่างเพียงพอ | กองช่าง                   |



| ที่ | โครงการ   | วัตถุประสงค์   | เป้าหมาย<br>(ผลผลิตของ<br>โครงการ)                       | งบประมาณ      |               |               |               |               | ตัวชี้วัด<br>(KPI)                          | ผลที่คาดว่าจะ<br>ได้รับ  | หน่วยงานรับผิดชอบ<br>หลัก |
|-----|---|--|--|---------------|---------------|---------------|---------------|---------------|---|--|---------------------------|
|     |   |  |  | 2566<br>(บาท) | 2567<br>(บาท) | 2568<br>(บาท) | 2569<br>(บาท) | 2570<br>(บาท) |   |  |                           |
| 40  | โครงการขยายเขตไฟฟ้าแรงต่ำ บริเวณตลาดกลางท่าเทียบเรือบางแก้ว ( หมู่ 4 )    | 1.เพื่อให้ประชาชนมีไฟฟ้าส่องสว่างเพิ่มความสะดวกปลอดภัยในการเดินทาง<br>2. เพื่อแก้ไขปัญหาค่าความเดือดร้อนของประชาชน | บริเวณตลาดกลางท่าเทียบเรือบางแก้ว                        |               |               | 150,000       |               |               | จำนวนปริมาณการขยายเขตไฟฟ้าครบทุกครัวเรือน   | 1.ประชาชนมีไฟฟ้าส่องสว่างเพิ่มความสะดวกปลอดภัยในการเดินทาง<br>2. แก้ไขปัญหาความเดือดร้อนของประชาชน | กองช่าง                   |
| 41  | โครงการก่อสร้างร้านค้าชุมชน บริเวณตลาดกลางท่าเทียบเรือบางแก้ว (หมู่ที่ 4) | 1.เพื่อให้ประชาชนมีร้านค้าตลาดเพื่อเพิ่มรายได้ให้กับประชาชน<br>2. เพื่อให้ประชาชนมีตลาดในการซื้อขายแลกเปลี่ยน      | กว้าง 6.00 ม. ยาว 12 ม. สูง 4.00 ม.                      |               |               | 720,000       |               |               | จำนวนถนนได้รับการก่อสร้าง/ปรับปรุงเพิ่มขึ้น | 1. ประชาชนมีร้านค้าตลาด เพื่อเพิ่มรายได้ให้กับประชาชน<br>2. ประชาชนมีตลาดในการซื้อขายแลกเปลี่ยน    | กองช่าง                   |
| 42  | ก่อสร้างท่าเทียบเรือเล็ก 1 จุด บริเวณคลองตลาดบางแก้ว (หมู่ 4)             | 1.เพื่อให้ประชาชนมีความสะดวกในการนำเรือประมงเข้าจอดประชาชน   | ก่อสร้างท่าเทียบเรือเล็ก บริเวณคลองหน้าตลาดกลางอาหารทะเล |               |               | 900,000       |               |               | อำนวยความสะดวกให้แก่เรือประมงร้อยละ 60      | 1.ให้ประชาชนมีความสะดวกในการนำเรือประมงเข้าจอด<br>2. แก้ไขปัญหาความเดือดร้อนของประชาชน             | กองช่าง                   |

| ที่ | โครงการ  | วัตถุประสงค์  | เป้าหมาย<br>(ผลผลิตของ<br>โครงการ)        | งบประมาณ      |               |               |               |               | ตัวชี้วัด<br>(KPI)   | ผลที่คาดว่าจะ<br>ได้รับ  | หน่วยงานรับผิดชอบ<br>หลัก |
|-----|--|---|---|---------------|---------------|---------------|---------------|---------------|--|--|---------------------------|
|     |  |   |   | 2566<br>(บาท) | 2567<br>(บาท) | 2568<br>(บาท) | 2569<br>(บาท) | 2570<br>(บาท) |  |  |                           |
| 43  | โครงการขยายเขตไฟฟ้า<br>แรงต่ำ บริเวณตลาดกลาง<br>ท่าเทียบเรือบางแก้ว<br>( หมู่ 4 )    | 1.เพื่อให้<br>ประชาชนมี<br>ไฟฟ้าส่องสว่าง<br>เพิ่มความ<br>สะดวก<br>ปลอดภัยในการ<br>เดินทาง<br>2. เพื่อแก้ไข<br>ปัญหาความ<br>เดือดร้อนของ<br>ประชาชน | บริเวณตลาดกลาง<br>ท่าเทียบเรือบาง<br>แก้ว |               |               | 150,000       |               |               | จำนวน<br>ปริมาณ<br>การ ขยาย<br>เขตไฟฟ้า<br>ครบทุก<br>ครัวเรือน | 1.ประชาชนมี<br>ไฟฟ้าส่องสว่าง<br>เพิ่มความสะดวก<br>ปลอดภัยในการ<br>เดินทาง<br>2. แก้ไขปัญหา<br>ความเดือดร้อน<br>ของประชาชน | กองช่าง                   |
| 44  | โครงการก่อสร้างร้านค้า<br>ชุมชน บริเวณตลาดกลาง<br>ท่าเทียบเรือบางแก้ว<br>(หมู่ที่ 4) | 1.เพื่อให้<br>ประชาชนมี<br>ร้านค้าตลาด<br>เพื่อเพิ่มรายได้<br>ให้กับประชาชน<br>2. เพื่อให้<br>ประชาชนมี<br>ตลาดในการซื้อ<br>ขายแลกเปลี่ยน           | กว้าง 6.00 ม. ยาว<br>12 ม. สูง 4.00 ม.    |               |               | 720,000       |               |               | จำนวนถนน<br>ได้รับการ<br>ก่อสร้าง/<br>ปรับปรุง<br>เพิ่มขึ้น    | 1. ประชาชนมี<br>ร้านค้าตลาด เพื่อ<br>เพิ่มรายได้ให้กับ<br>ประชาชน<br>2. ประชาชนมี<br>ตลาดในการซื้อ<br>ขายแลกเปลี่ยน        | กองช่าง                   |

| ที่ | โครงการ   | วัตถุประสงค์   | เป้าหมาย<br>(ผลผลิตของ<br>โครงการ)   | งบประมาณ      |               |               |               |               | ตัวชี้วัด<br>(KPI)  | ผลที่คาดว่าจะ<br>ได้รับ                     | หน่วยงานรับผิดชอบ<br>หลัก |
|-----|---|--|--|---------------|---------------|---------------|---------------|---------------|---|---|---------------------------|
|     |   |  |  | 2566<br>(บาท) | 2567<br>(บาท) | 2568<br>(บาท) | 2569<br>(บาท) | 2570<br>(บาท) |   |   |                           |
|     | ซ่อมแซมถนน คสล.พร้อม<br>ก่อสร้างรางระบายน้ำ<br>คสล.สายหน้า ร.ร.บ้าน<br>บางแก้วฯ-วัดโคมนาราม<br>(หมู่ 4) | เพื่อให้<br>ประชาชนได้รับ<br>ความสะดวกใน<br>การสัญจรและ<br>แก้ไขปัญหา<br>ท่วมขัง | ถนนกว้างเฉลี่ย<br>2.60 ม. ยาว 290<br>ม. หน้า 0.15 ม.<br>(หรือมีพื้นที่เท<br>คอนกรีตไม่น้อย<br>กว่า 754 ตาราง<br>เมตร) พร้อมราง<br>ระบายน้ำ คสล.รูป<br>ตัวยู พร้อมฝาปิด<br>คสล. กลางถนน<br>ขนาดภายใน กว้าง<br>0.30 ม. ลึกเฉลี่ย<br>0.40 ม. ขนาด<br>ภายนอกกว้าง<br>0.50 ม. ลึกเฉลี่ย<br>0.65 ม. ความยาว<br>รางระบายน้ำ<br>304 ม. |               |               |               |               | 812,000       | ประชาชนผู้<br>สัญจรร้อยละ 80<br>ได้รับความ<br>สะดวก และ<br>ระบายน้ำได้<br>รวดเร็วร้อยละ 5 | ประชาชนมีความ<br>สะดวกปลอดภัย<br>ในการสัญจร | อบจ.เพชรบุรี              |

| ที่ | โครงการ  | วัตถุประสงค์  | เป้าหมาย<br>(ผลผลิตของ<br>โครงการ)  | งบประมาณ      |               |               |               |               | ตัวชี้วัด<br>(KPI)  | ผลที่คาดว่าจะ<br>ได้รับ  | หน่วยงานรับผิดชอบ<br>หลัก |
|-----|--|---|---|---------------|---------------|---------------|---------------|---------------|---|--|---------------------------|
|     |  |   |   | 2566<br>(บาท) | 2567<br>(บาท) | 2568<br>(บาท) | 2569<br>(บาท) | 2570<br>(บาท) |   |  |                           |
| 45  | ก่อสร้างถนนลูกรังสาย<br>หลังศาลพ่อปู่-ถนน คสล.<br>สายบ้านนายประเทือง<br>พูลศรี<br>(หมู่ 5) | เพื่อให้ประชาชน<br>ได้รับความสะดวก<br>ในการสัญจร  | กว้าง 2.50 ม. ยาว<br>240 ม. หนา 0.15<br>ม. หรือมีพื้นที่เท<br>คอนกรีตไม่น้อย<br>กว่า 600 ตร.ม.  | 83,900        |               |               |               |               | ประชาชนผู้<br>สัญจรร้อย<br>ละ 80<br>ได้รับความ<br>สะดวก                     | ประชาชนมีความ<br>สะดวกปลอดภัย<br>ในการสัญจร  | กองช่าง                   |
| 46  | ก่อสร้างประตुरะบายน้ำฝั่ง<br>ตะวันออกบ้านหนองแห้ว<br>(หมู่ 5)                              | เพื่อให้ระบายน้ำ<br>ได้สะดวก รวดเร็ว<br>น้ำไม่ท่วมขังและ<br>ป้องกันน้ำเค็มเข้า<br>ท่วมพื้นที่<br>การเกษตร | ก่อสร้างประตู<br>ระบายน้ำขนาดฝั่ง<br>ตะวันออก(คลอง<br>ระบายน้ำ<br>ชลประทาน ดี 25)<br>กว้าง 4.00 ม.ยาว<br>8.00 ม. สูง 1.20<br>ม. บริเวณปลาย<br>คลองดี 25 | 900,000       |               |               |               |               | ระบายน้ำได้<br>สะดวก<br>รวดเร็วขึ้น<br>และป้องกัน<br>น้ำเค็มได้<br>ร้อยละ 5 | น้ำไม่ท่วมขังใน<br>พื้นที่ประชาชน<br>ได้รับความ<br>ปลอดภัย<br>การเกษตรไม่<br>เสียหาย | กองช่าง                   |
| 47  | โครงการวางท่อระบายน้ำ<br>คสล.<br>(หมู่ที่ 5)   | เพื่อให้ระบายน้ำ<br>ได้สะดวก รวดเร็ว<br>น้ำไม่ท่วมขัง   | วางท่อ คสล.Ø<br>0.80 ม.จำนวน 8<br>ท่อน บริเวณบ้าน<br>นายอนุกุล เพิ่มสิน<br>คลองดี 25  | 60,000        |               |               |               |               | ระบายน้ำได้<br>สะดวก<br>รวดเร็วขึ้น<br>ร้อยละ 5                             | น้ำไม่ท่วมขังใน<br>พื้นที่ประชาชน<br>ได้รับความ<br>ปลอดภัย                           | กองช่าง                   |
| 48  | ขยายเขตไฟฟ้า<br>(หมู่ 5)   | เพื่อให้<br>ประชาชนมี<br>ไฟฟ้าใช้อย่าง<br>ทั่วถึง   | บริเวณบ้านนาย<br>เยี่ยม ขำปรางค์-<br>บ้านต้นเกด   | 50,000        |               |               |               |               | ประชาชนมี<br>ไฟฟ้าใช้<br>ร้อยละ 100   | ประชาชนมีไฟฟ้า<br>ใช้อย่างทั่วถึง  | กองช่าง                   |

| ที่ | โครงการ  | วัตถุประสงค์   | เป้าหมาย<br>(ผลผลิตของ<br>โครงการ)   | งบประมาณ      |               |               |               |               | ตัวชี้วัด<br>(KPI) | ผลที่คาดว่าจะ<br>ได้รับ                                     | หน่วยงานรับผิดชอบ<br>หลัก   |         |
|-----|--|--|--|---------------|---------------|---------------|---------------|---------------|--------------------|---|---|---------|
|     |  |  |  | 2566<br>(บาท) | 2567<br>(บาท) | 2568<br>(บาท) | 2569<br>(บาท) | 2570<br>(บาท) |                    |   |   |         |
| 49  | โครงการก่อสร้างถนน<br>คสล. สายบ้านนายเปีย<br>เจริญลาภ<br>(หมู่ที่ 5)   | 1.เพื่อให้<br>ประชาชนมี<br>ความสะดวก<br>ปลอดภัยในการ<br>เดินทาง<br>2. เพื่อแก้ไข<br>ปัญหาความ<br>เดือดร้อนของ<br>ประชาชน | กว้าง 3.00 ม. ยาว<br>1,505 ม. หนา<br>0.15 ม. (หรือมี<br>พื้นที่เทคอนกรีตไม่<br>น้อยกว่า 4,515<br>ตร.ม.)  | 2,799,000     |               |               |               |               |                    | จำนวนถนน<br>ได้รับการ<br>ก่อสร้าง/<br>ปรับปรุง<br>เพิ่มขึ้น | 1. ประชาชนมี<br>ความ สะ วก<br>ปลอดภัยในการ<br>เดินทาง<br>2. แก้ไขปัญหา<br>ความเดือดร้อน<br>ของประชาชน | กองช่าง |
| 50  | ก่อสร้างถนน คสล.สาย<br>เลียบคลองบัว<br>(หมู่ 5)                        | เพื่อให้ประชาชน<br>ได้รับความสะดวก<br>ในการสัญจร   | จากถนนคันกั้น<br>น้ำ เค็ม คลอง<br>ชลประทาน -<br>ชายฝั่งทะเล<br>กว้าง 3.00 ม.ยาว<br>237 ม. หนา 0.15<br>ม. หรือมีพื้นที่เท<br>คอนกรีตไม่น้อย<br>กว่า 711 ตร.ม. | 426,600       |               |               |               |               |                    | ประชาชนผู้<br>สัญจรร้อย<br>ละ 80<br>ได้รับความ<br>สะดวก     | ประชาชนมีความ<br>สะดวกปลอดภัย<br>ในการสัญจร   | กองช่าง |
| 51  | ขยายไหล่ทางถนน คสล.<br>ถนนสายศาลพ่อปู่-วัด<br>ราษฎร์ศรัทธา<br>(หมู่ 5) | เพื่อให้<br>ประชาชน<br>ได้รับความ<br>สะดวก<br>ปลอดภัยในการ<br>สัญจร  | ขยายไหล่ทางผิว<br>จราจรกว้างเฉลี่ย<br>ข้างละ 1 เมตร<br>ยาว 1,740 ม.<br>หนา 0.15 ม.   | 600,000       |               |               |               |               |                    | ประชาชนผู้<br>สัญจรร้อย<br>ละ 80<br>ได้รับความ<br>สะดวก     | ประชาชนมี<br>ความสะดวก<br>ปลอดภัยใน<br>การสัญจร   | กองช่าง |

| ที่ | โครงการ   | วัตถุประสงค์   | เป้าหมาย<br>(ผลผลิตของ<br>โครงการ)  | งบประมาณ      |               |               |               |               | ตัวชี้วัด<br>(KPI)  | ผลที่คาดว่าจะ<br>ได้รับ   | หน่วยงานรับผิดชอบ<br>หลัก |
|-----|---|--|---|---------------|---------------|---------------|---------------|---------------|---|---|---------------------------|
|     |   |  |   | 2566<br>(บาท) | 2567<br>(บาท) | 2568<br>(บาท) | 2569<br>(บาท) | 2570<br>(บาท) |   |   |                           |
| 52  | โครงการก่อสร้างถนน<br>คสล. ซอยบ้านนางบุพผา<br>พูลศรี<br>(หมู่ที่ 5)       | 1.เพื่อให้<br>ประชาชนมี<br>ความสะดวก<br>ปลอดภัยในการ<br>เดินทาง<br>2. เพื่อแก้ไข<br>ปัญหาความ<br>เดือดร้อนของ<br>ประชาชน | กว้าง 2.50 ม. ยาว<br>34.50 ม. หนา<br>0.15 ม. (หรือมี<br>พื้นที่เทคอนกรีตไม่<br>น้อยกว่า 86.5 ตร.<br>ม.) | 50,000        |               |               |               |               | จำนวนถนน<br>ได้รับการ<br>ก่อสร้าง/<br>ปรับปรุง<br>เพิ่มขึ้น | 1.ประชาชนมี<br>ความสะดวก<br>ปลอดภัยในการ<br>เดินทาง<br>2. แก้ไขปัญหา<br>ความเดือดร้อน<br>ของประชาชน | กองช่าง                   |
| 53  | โครงการก่อสร้างถนน<br>คสล. ซอยบ้านนาย<br>สำอางค์ พูลศักดิ์<br>(หมู่ที่ 5) | 1.เพื่อให้<br>ประชาชนมี<br>ความสะดวก<br>ปลอดภัยในการ<br>เดินทาง<br>2. เพื่อแก้ไข<br>ปัญหาความ<br>เดือดร้อนของ<br>ประชาชน | กว้าง 3.00 ม. ยาว<br>127 ม. หนา 0.15<br>ม. (หรือมีพื้นที่เท<br>คอนกรีตไม่น้อย<br>กว่า 381 ตร.ม.)        | 230,000       |               |               |               |               | จำนวนถนน<br>ได้รับการ<br>ก่อสร้าง/<br>ปรับปรุง<br>เพิ่มขึ้น | 1.ประชาชนมี<br>ความสะดวก<br>ปลอดภัยในการ<br>เดินทาง<br>2. แก้ไขปัญหา<br>ความเดือดร้อน<br>ของประชาชน | กองช่าง                   |

| ที่ | โครงการ  | วัตถุประสงค์   | เป้าหมาย<br>(ผลผลิตของ<br>โครงการ)  | งบประมาณ      |               |               |               |               | ตัวชี้วัด<br>(KPI)  | ผลที่คาดว่าจะ<br>ได้รับ   | หน่วยงานรับผิดชอบ<br>หลัก |
|-----|--|--|---|---------------|---------------|---------------|---------------|---------------|---|---|---------------------------|
|     |  |  |   | 2566<br>(บาท) | 2567<br>(บาท) | 2568<br>(บาท) | 2569<br>(บาท) | 2570<br>(บาท) |   |   |                           |
| 54  | โครงการขยายเขตไฟฟ้าแรงต่ำพร้อมติดตั้งโคมส่องสว่างสาธารณะ บริเวณถนนสายข้างคลังน้ำมัน บางแก้ว (หมู่ 5) | 1. เพื่อให้ประชาชนมีไฟฟ้าส่องสว่างเพิ่มความสะดวกปลอดภัยในการเดินทาง<br>2. เพื่อแก้ไขปัญหาความเดือดร้อนของประชาชน | จากถนนลวงหวน पुलिन - ถนน คันกันน้ำเค็ม  |               | 600,000       |               |               |               | จำนวนปริมาณขยายเขตไฟฟ้าครบทุกครัวเรือน  | 1. ประชาชนมีไฟฟ้าส่องสว่างเพิ่มความสะดวกปลอดภัยในการเดินทาง<br>2. แก้ไขปัญหาความเดือดร้อนของประชาชน | กองช่าง                   |
| 55  | ก่อสร้างถนนคอนกรีตเสริมเหล็ก สายบ้านนายประชุม รักษาพันธ์ (หมู่ 5)                                    | เพื่อความสะดวกในการเดินทางสัญจรและขนส่งพืชผล การเกษตรของประชาชน  | ก่อสร้างถนน คสล. สาย บ้าน นายประชุม รักษาพันธ์ ระยะทางยาว 206 ม. กว้าง 3.00 ม. หนาเฉลี่ย 0.15 ม |               |               | 420,240       |               |               | ถนนได้รับการก่อสร้างบริเวณโครงการ จำนวน 1 เส้นทาง                                   | ประชาชนมีความสะดวกในการเดินทางสัญจรและขนส่งพืชผล การเกษตร   | กองช่าง                   |
| 56  | ขยายเขตไฟฟ้าแรงต่ำสายบ้านนายประชุม รักษาพันธ์ (หมู่ 5)   | เพื่อให้มีแสงสว่างอย่างทั่วถึง ป้องกันและลดอุบัติเหตุและสร้างความปลอดภัยในชีวิตและทรัพย์สิน.                     | ขยายเขตไฟฟ้าแรงต่ำ สายบ้านนายประชุม รักษาพันธ์ ระยะทางยาว 99 ม.                                 |               |               | 108,000       |               |               | มีแสงสว่างอย่างทั่วถึง ป้องกันและลดอุบัติเหตุและสร้างความปลอดภัยในชีวิตและทรัพย์สิน | ชุมชนมีแสงสว่างอย่างทั่วถึง ป้องกันและลดอุบัติเหตุและสร้างความปลอดภัยในชีวิตและทรัพย์สิน.           | กองช่าง                   |

| ที่ | โครงการ  | วัตถุประสงค์   | เป้าหมาย<br>(ผลผลิตของ<br>โครงการ)  | งบประมาณ      |               |                    |               |               | ตัวชี้วัด<br>(KPI)   | ผลที่คาดว่าจะ<br>ได้รับ   | หน่วยงานรับผิดชอบ<br>หลัก |
|-----|--|--|---|---------------|---------------|--------------------|---------------|---------------|--|---|---------------------------|
|     |  |  |   | 2566<br>(บาท) | 2567<br>(บาท) | 2568<br>(บาท)      | 2569<br>(บาท) | 2570<br>(บาท) |  |   |                           |
| 57  | ขยายเขตประปา บ้านนายสมจิต นิ่มน้อย - บ้านนายสมโกชน์ มีประวัติ (หมู่ 5)           | เพื่อให้ประชาชนมีน้ำในการอุปโภคบริโภค  | ขยายเขตประปา บ้านนายสมจิต นิ่มน้อย - บ้านนายสมโกชน์ มีประวัติ ระยะทางยาว 290              |               |               | 261,000            |               |               | ขยายเขตประปา บ้านนายสมจิต นิ่มน้อย - บ้านนายสมโกชน์ มีประวัติ                  | ประชาชนมีน้ำในการอุปโภคบริโภค เพียงพอต่อความต้องการ                                       | กองช่าง                   |
| 58  | ขยายเขตไฟฟ้าแรงต่ำ บ้านนายบุญเยี่ยม ขำปรังค์ - บ้านนายสมโกชน์ มีประวัติ (หมู่ 5) | เพื่อให้มีแสงสว่างอย่างทั่วถึง ป้องกันและลดอุบัติเหตุและสร้างความปลอดภัยในชีวิตและทรัพย์สิน. | ขยายเขตไฟฟ้าแรงต่ำ สายบ้านบุญเยี่ยม ขำปรังค์ - บ้านนายสมโกชน์ มีประวัติ ระยะทางยาว 300 ม. |               |               | ตามราคาของการไฟฟ้า |               |               | มีแสงสว่างอย่างทั่วถึง ป้องกันและลดอุบัติเหตุและความปลอดภัยในชีวิตและทรัพย์สิน | ชุมชนมีแสงสว่างอย่างทั่วถึง ป้องกันและลดอุบัติเหตุและสร้างความปลอดภัยในชีวิตและทรัพย์สิน. | กองช่าง                   |



| ที่ | โครงการ  | วัตถุประสงค์  | เป้าหมาย<br>(ผลผลิตของ<br>โครงการ)  | งบประมาณ      |               |               |               |               | ตัวชี้วัด<br>(KPI)                                  | ผลที่คาดว่าจะ<br>ได้รับ                         | หน่วยงานรับผิดชอบ<br>หลัก |
|-----|--|---|---|---------------|---------------|---------------|---------------|---------------|---|---|---------------------------|
|     |  |   |   | 2566<br>(บาท) | 2567<br>(บาท) | 2568<br>(บาท) | 2569<br>(บาท) | 2570<br>(บาท) |   |   |                           |
| 59  | ปรับปรุงผิวจราจรลูกรัง<br>ถนนสายเลียบบคลองบ่อ<br>ประปา<br>(หมู่ 6) | เพื่อให้<br>ประชาชน<br>ได้รับความ<br>สะดวก<br>ปลอดภัยในการ<br>สัญจร | สายเลียบบคลองบ่อ<br>ประปา<br>กว้างเฉลี่ย 2.50 ม.<br>ยาว 670 ม. หนา<br>เฉลี่ย 0.10 ม.  | 60,000        |               |               |               |               | ประชาชนผู้<br>สัญจรร้อยละ 80<br>ได้รับความ<br>สะดวก | ประชาชนมี<br>ความสะดวก<br>ปลอดภัยใน<br>การสัญจร | กองช่าง                   |
| 60  | ก่อสร้างถนน คสล.สาย<br>เลียบบคลองบ่อประปา<br>(หมู่ 6)              | เพื่อให้<br>ประชาชน<br>ได้รับความ<br>สะดวก<br>ปลอดภัยในการ<br>สัญจร | ผิวจราจรกว้าง<br>2.50 ม. ยาว 670<br>ม. หนา 0.15 ม.<br>หรือมีพื้นที่เท<br>คอนกรีตไม่น้อย<br>กว่า 1,675 ตร.ม.   | 921,300       |               |               |               |               | ประชาชนผู้<br>สัญจรร้อยละ 80<br>ได้รับความ<br>สะดวก | ประชาชนมี<br>ความสะดวก<br>ปลอดภัยใน<br>การสัญจร | กองช่าง                   |
| 61  | โครงการปรับปรุงถนน<br>คสล.สาย ข้าง รพ.สต.บ้าน<br>นาบัว<br>(หมู่ 6) | เพื่อให้<br>ประชาชน<br>ได้รับความ<br>สะดวก<br>ปลอดภัยในการ<br>สัญจร | จากสะพานดอน<br>เห็ด-ทางเข้าวัด<br>ราษฎร์ศรัทธา<br>ผิวจราจรกว้าง<br>4.00 ม. ยาว 300<br>ม. หนา 0.15 ม.<br>หรือมีพื้นที่เท<br>คอนกรีตไม่น้อย<br>กว่า 1,200 ตร.ม. | 720,000       |               |               |               |               | ประชาชนผู้<br>สัญจรร้อยละ 80<br>ได้รับความ<br>สะดวก | ประชาชนมี<br>ความสะดวก<br>ปลอดภัยใน<br>การสัญจร | กองช่าง                   |

| ที่ | โครงการ   | วัตถุประสงค์  | เป้าหมาย<br>(ผลผลิตของ<br>โครงการ)   | งบประมาณ      |               |               |               |               | ตัวชี้วัด<br>(KPI)  | ผลที่คาดว่าจะ<br>ได้รับ  | หน่วยงานรับผิดชอบ<br>หลัก |
|-----|---|---|--|---------------|---------------|---------------|---------------|---------------|---|--|---------------------------|
|     |   |   |  | 2566<br>(บาท) | 2567<br>(บาท) | 2568<br>(บาท) | 2569<br>(บาท) | 2570<br>(บาท) |   |  |                           |
| 62  | โครงการก่อสร้างถนน<br>คสล. บริเวณบ้านนาย<br>มานะ ภูมรินทร์ –<br>บ้านนายสมโภชน์<br>สุขประเสริฐ<br>(หมู่ 6) | 1. เพื่อให้<br>ประชาชนมี<br>ความสะดวก<br>ปลอดภัยในการ<br>เดินทาง<br>2. เพื่อแก้ไข<br>ปัญหาความ<br>เดือดร้อนของ<br>ประชาชน | กว้าง 2.00 ม. ยาว<br>200 ม. หน้า 0.15<br>ม. (หรือมีพื้นที่เท<br>คอนกรีตไม่น้อย<br>กว่า 400 ตร.ม.)      | 260,500       |               |               |               |               | จำนวนถนน<br>ได้รับการ<br>ก่อสร้าง/<br>ปรับปรุง<br>เพิ่มขึ้น | 1. ประชาชนมี<br>ความสะดวก<br>ปลอดภัยในการ<br>เดินทาง<br>2. แก้ไขปัญหา<br>ความเดือดร้อน<br>ของประชาชน | กองช่าง                   |
| 63  | เพิ่มกำลังส่งไฟฟ้า<br>(หมู่ 6)  | เพื่อให้<br>ประชาชนมี<br>ไฟฟ้าใช้อย่าง<br>เพียงพอและ<br>ทั่วถึง   | เพิ่มกำลังส่ง<br>กระแสไฟฟ้าสาย<br>นาแค-บ้านนาบัว   | 2,000,000     |               |               |               |               | ประชาชนมี<br>ไฟฟ้าใช้<br>ร้อยละ 100                         | ประชาชนมี<br>ไฟฟ้าใช้อย่าง<br>เพียงพอและ<br>ทั่วถึง  | กองช่าง                   |
| 64  | เพิ่มขนาดหม้อแปลง<br>ไฟฟ้า<br>(หมู่ 6)  | เพื่อให้<br>ประชาชนมี<br>ไฟฟ้าใช้อย่าง<br>ทั่วถึง   | เพิ่มขนาดหม้อ<br>แปลงไฟฟ้าบริเวณ<br>ร้านค้า<br>นายชาติ-บ้านนา<br>แค                                    | 500,000       |               |               |               |               | ประชาชนมี<br>ไฟฟ้าใช้<br>ร้อยละ<br>100                      | ประชาชนมี<br>ไฟฟ้าใช้อย่าง<br>เพียงพอและ<br>ทั่วถึง  | กองช่าง                   |
| 65  | ก่อสร้างสะพาน คสล.<br>(หมู่ 6)  | เพื่อให้<br>ประชาชน<br>ได้รับความ<br>สะดวก<br>ปลอดภัยในการ<br>สัญจร   | บริเวณบ้านนายชา<br>ลี สิ้นชัย ติดต่อ<br>คลองตี 25<br>กว้าง 6.00 ม.<br>ยาว 6.00 ม.<br>(แบบไม่มีทางเท้า) | 620,000       |               |               |               |               | ประชาชนผู้<br>สัญจรร้อย<br>ละ 80<br>ได้รับความ<br>สะดวก     | ประชาชนมี<br>ความสะดวก<br>ปลอดภัยใน<br>การสัญจร  | กองช่าง                   |

| ที่ | โครงการ   | วัตถุประสงค์  | เป้าหมาย<br>(ผลผลิตของ<br>โครงการ) | งบประมาณ      |               |               |               |               | ตัวชี้วัด<br>(KPI)                        | ผลที่คาดว่าจะ<br>ได้รับ  | หน่วยงานรับผิดชอบ<br>หลัก |
|-----|---|---|------------------------------------|---------------|---------------|---------------|---------------|---------------|---|--|---------------------------|
|     |   |   |                                    | 2566<br>(บาท) | 2567<br>(บาท) | 2568<br>(บาท) | 2569<br>(บาท) | 2570<br>(บาท) |   |  |                           |
| 66  | โครงการขยายเขตไฟฟ้าแรงสูง บริเวณบ้านนายสำรวย ทุกชีวินาศ – บ้านนางวลัยพรรณ พูลสวัสดิ์ (หมู่ 6) | 1.เพื่อให้ประชาชนมีไฟฟ้าส่องสว่างเพิ่มความสะดวกปลอดภัยในการเดินทาง<br>2. เพื่อแก้ไขปัญหาความเดือดร้อนของประชาชน |                                    | 1,000,000     | -             |               | -             |               | จำนวนปริมาณการขยายเขตไฟฟ้าครบทุกครัวเรือน | 1.ประชาชนมีไฟฟ้าส่องสว่างเพิ่มความสะดวกปลอดภัยในการเดินทาง<br>2. แก้ไขปัญหาความเดือดร้อนของประชาชน | กองช่าง                   |
| 67  | โครงการขยายหม้อแปลงไฟฟ้าแรงต่ำ บ้านนาบัว หมู่ 6 เชื่อมต่อบ้านนาแค หมู่ที่ 2 (หมู่ 6)          | 1.เพื่อให้ประชาชนมีไฟฟ้าส่องสว่างเพิ่มความสะดวกปลอดภัยในการเดินทาง<br>2. เพื่อแก้ไขปัญหาความเดือดร้อนของประชาชน |                                    | 1,200,000     |               |               |               |               | จำนวนหม้อแปลงไฟฟ้าแรงต่ำเพิ่มขึ้น         | 1.ประชาชนมีไฟฟ้าส่องสว่างเพิ่มความสะดวกปลอดภัยในการเดินทาง<br>2. แก้ไขปัญหาความเดือดร้อนของประชาชน | กองช่าง                   |

| ที่ | โครงการ   | วัตถุประสงค์   | เป้าหมาย<br>(ผลผลิตของ<br>โครงการ)   | งบประมาณ      |               |               |               |               | ตัวชี้วัด<br>(KPI)   | ผลที่คาดว่าจะ<br>ได้รับ   | หน่วยงานรับผิดชอบ<br>หลัก |
|-----|---|--|--|---------------|---------------|---------------|---------------|---------------|--|---|---------------------------|
|     |   |  |  | 2566<br>(บาท) | 2567<br>(บาท) | 2568<br>(บาท) | 2569<br>(บาท) | 2570<br>(บาท) |  |   |                           |
| 68  | ปรับปรุงถนนหินผุ สาย<br>คลองนกระทุง<br>(หมู่ 6)   | เพื่อให้<br>ประชาชนมี<br>ความสะดวก<br>ปลอดภัยในการ<br>เดินทาง                            | กว้าง 3 เมตร ยาว<br>534 เมตร   | 200,000       |               |               |               |               | จำนวนถนน<br>ได้รับการ<br>ก่อสร้าง/<br>ปรับปรุง<br>เพิ่มขึ้น    | ประชาชนมี<br>ความสะดวก<br>ปลอดภัยใน<br>การเดินทาง                               | กองช่าง                   |
| 69  | ปรับปรุงถนนดินเป็นถนน<br>ลูกรัง สายทางบ้านลุงเกื้อ<br>พินพันธ์<br>(หมู่ 6)                            | เพื่อให้<br>ประชาชนมี<br>ความสะดวก<br>ปลอดภัยในการ<br>เดินทาง                            | ปรับปรุงถนนดิน<br>เป็นถนนลูกรัง<br>กว้าง 5.00 ม. ยาว<br>200 ม. หน้า 0.10<br>ม. | 100,000       |               |               |               |               | จำนวนถนน<br>ได้รับการ<br>ก่อสร้าง/<br>ปรับปรุง<br>เพิ่มขึ้น    | ประชาชนมี<br>ความสะดวก<br>ปลอดภัยใน<br>การเดินทาง                               | กองช่าง                   |
| 70  | โครงการขยายเขตไฟฟ้า<br>แรงต่ำ บริเวณบ้านนาย<br>สำรวย กรสวัสดิ์- บ้านนาย<br>ลำยอง สีตอกบวบ<br>(หมู่ 6) | เพื่อให้<br>ประชาชนมี<br>ไฟฟ้าส่องสว่าง<br>เพิ่มความ<br>สะดวก<br>ปลอดภัยในการ<br>เดินทาง | ระยะทางยาว 514<br>ม.   | -             | 60,000        |               |               |               | จำนวน<br>ปริมาณ<br>การ ขยาย<br>เขตไฟฟ้า<br>ครบทุก<br>ครัวเรือน | 1.ประชาชนมี<br>ไฟฟ้าส่องสว่าง<br>เพิ่ม ความ<br>สะดวก<br>ปลอดภัยใน<br>การเดินทาง | กองช่าง                   |

| ที่ | โครงการ  | วัตถุประสงค์   | เป้าหมาย<br>(ผลผลิตของ<br>โครงการ)   | งบประมาณ      |               |               |               |               | ตัวชี้วัด<br>(KPI)                                | ผลที่คาดว่าจะ<br>ได้รับ  | หน่วยงานรับผิดชอบ<br>หลัก |
|-----|--|--|--|---------------|---------------|---------------|---------------|---------------|---|--|---------------------------|
|     |  |  |  | 2566<br>(บาท) | 2567<br>(บาท) | 2568<br>(บาท) | 2569<br>(บาท) | 2570<br>(บาท) |   |  |                           |
| 71  | โครงการขยายเขตไฟฟ้าแรงต่ำ บริเวณบ้านนางเฉลียง เดิมยศ (หมู่ 6)            | เพื่อ ให้ ประชาชนมี ไฟฟ้าส่องสว่าง เพิ่ม ความ สะ ด ว ก ปลอดภัยในการเดินทาง |  |               | 80,000        |               |               |               | จำนวน ปริมาณ การ ขยาย เขตไฟฟ้า ครบทุก ครั้วเรือน  | ประชาชนมีไฟฟ้า ส่องสว่าง เพิ่ม ความ สะ ด ว ก ปลอดภัยในการเดินทาง | กองช่าง                   |
| 72  | ปรับปรุงผิวจราจรลูกรัง ถนนเลียบบคลองสี่ร้อย-ร.ร. บ้านเหมืองกลาง (หมู่ 6) | เพื่อให้ ประชาชน ได้รับความ สะดวก ปลอดภัยในการสัญจร                        | ผิวจราจรเฉลี่ย กว้าง 3.00 ม. ยาว 1,545 ม. หนา เฉลี่ย 0.15 ม. คิด เป็นปริมาตรลูกรัง ไม่น้อยกว่า 1,032 ลบ.ม. |               | 230,000       |               |               |               | ประชาชนผู้ สัญจรร้อยละ 80 ได้รับความ สะดวก        | ประชาชนมี ความสะดวก ปลอดภัยใน การสัญจร                           | กองช่าง                   |
| 73  | ปรับปรุงภูมิทัศน์บริเวณ สระประปา (หมู่ 6)                                | เพื่อปรับปรุงภูมิ ทัศน์ให้สวยงาม สะอาด ร่มรื่น                             | ปรับปรุงภูมิทัศน์ บริเวณสระประปา   |               |               |               | 2,000,000     |               | ปรับปรุงภูมิ ทัศน์ให้ สวยงามร้อย ละ 5 ของ พื้นที่ | เป็นสถานที่ที่มีภูมิ ทัศน์สวยงาม น่า มอง                         | กองช่าง                   |

| ที่ | โครงการ  | วัตถุประสงค์  | เป้าหมาย<br>(ผลผลิตของ<br>โครงการ)   | งบประมาณ      |               |               |               |               | ตัวชี้วัด<br>(KPI)   | ผลที่คาดว่าจะ<br>ได้รับ                | หน่วยงานรับผิดชอบ<br>หลัก |
|-----|--|---|--|---------------|---------------|---------------|---------------|---------------|--|--|---------------------------|
|     |  |   |  | 2566<br>(บาท) | 2567<br>(บาท) | 2568<br>(บาท) | 2569<br>(บาท) | 2570<br>(บาท) |  |  |                           |
| 74  | ก่อสร้างอาคาร<br>อเนกประสงค์<br>(หมู่ 7)                                       | เพื่อให้ประชาชน<br>ใช้ประกอบ<br>กิจกรรม                                 | ก่อสร้างอาคาร<br>อเนกประสงค์<br>บริเวณสวนสุขภาพ  |               | 80,000        |               |               |               | ประชาชน<br>ร้อยละ 5 ได้<br>ใช้ประกอบ<br>กิจกรรม            | ประชาชน มี<br>สถานที่ประกอบ<br>กิจกรรม | กองช่าง                   |
| 75  | ตาดคลองคอนกรีตจาก<br>บ้านนายมานพ ผ่องศรี -<br>บ้านนายเพียว บัวขยาย<br>(หมู่ 7) | เพื่ อ ให้<br>ประชาชนมีน้ำ<br>เพื่อการอุปโภค<br>บริโภค อย่าง<br>เพียงพอ | ตาดคลองคอนกรีต<br>จากบ้านนายมานพ<br>ผ่องศรี - บ้าน<br>นายเพียว บัว<br>ขยาย<br>ช่วงที่ 1 สิ้นสุด<br>บ้านนายสุรชัย ยาว<br>232 ม<br>ช่วงที่ 2 ยาว 402<br>ม. |               | 1,585,000     |               |               |               | ประชาชน<br>ร้อยละ 80 มี<br>น้ำใช้เพื่อ<br>อุปโภค<br>บริโภค | ประชาชนมีน้ำใช้<br>อย่างเพียงพอ        | กองช่าง                   |

| ที่ | โครงการ  | วัตถุประสงค์   | เป้าหมาย<br>(ผลผลิตของ<br>โครงการ)   | งบประมาณ      |               |               |               |               | ตัวชี้วัด<br>(KPI) | ผลที่คาดว่าจะ<br>ได้รับ   | หน่วยงานรับผิดชอบ<br>หลัก  |         |
|-----|--|--|--|---------------|---------------|---------------|---------------|---------------|--------------------|---|--|---------|
|     |  |  |  | 2566<br>(บาท) | 2567<br>(บาท) | 2568<br>(บาท) | 2569<br>(บาท) | 2570<br>(บาท) |                    |   |  |         |
| 76  | ก่อสร้างประตูระบายน้ำ<br>(หมู่ 8)  | เพื่อให้ระบายน้ำ<br>ได้สะดวก รวดเร็ว<br>น้ำไม่ท่วมขังและ<br>ป้องกันน้ำเค็มเข้า<br>ท่วมพื้นที่<br>การเกษตร                | กว้าง 7.00 ม. ยาว<br>5.00 ม.สูง 1.20 ม.<br>เขตติดต่อหมู่ 8 กับ<br>หมู่ 5เส้นต่อเนื่อง<br>จากหมู่ 5 | 400,000       |               |               |               |               |                    | ระบายน้ำได้<br>สะดวก<br>รวดเร็วขึ้น<br>และป้องกัน<br>น้ำเค็มได้<br>ร้อยละ 5 | น้ำไม่ท่วมขังใน<br>พื้นที่ประชาชน<br>ได้รับความ<br>ปลอดภัย<br>การเกษตรไม่<br>เสียหาย               | กองช่าง |
| 77  | โครงการก่อสร้างหอ<br>กระจายข่าว บริเวณศาลา<br>กลางหมู่บ้าน<br>(หมู่ 8)                                     | เพื่อให้<br>ประชาชน<br>สามารถรับรู้ถึง<br>ข้อมูลข่าวสารได้<br>อย่างรวดเร็ว<br>ทันทั่วทั้งที่                             |  | 250,000       |               |               |               |               |                    | จำนวนหอ<br>กระจายข่าว<br>ที่ได้รับการ<br>ก่อสร้าง                           | ประชาชนสามารถ<br>รับรู้ถึงข้อมูล<br>ข่าวสารได้อย่าง<br>รวดเร็วทันทั่วทั้งที่                       | กองช่าง |
| 78  | โครงการปรับปรุงไหล่ทาง<br>ถนนสายนาแค - วัด<br>ราษฎร์ศรัทธา บริเวณบ้าน<br>เหมืองกลาง - แยกหัวรถ<br>(หมู่ 8) | 1.เพื่อให้<br>ประชาชนมี<br>ความสะดวก<br>ปลอดภัยในการ<br>เดินทาง<br>2. เพื่อแก้ไข<br>ปัญหาความ<br>เดือดร้อนของ<br>ประชาชน | ถนนบ้านเหมือง<br>กลาง<br>เริ่มจากหมู่ 6 ถึง<br>นายชอบ บุญโพธิ์                                     | 50,000        |               |               |               |               |                    | จำนวนถนน<br>ได้รับการ<br>ก่อสร้าง/<br>ปรับปรุง<br>เพิ่มขึ้น                 | 1. ประชาชนมี<br>ความสะดวก<br>ปลอดภัยในการ<br>เดินทาง<br>2. แก้ปัญหาความ<br>เดือดร้อนของ<br>ประชาชน | กองช่าง |
| 79  | ขยายเขตประปา<br>(หมู่ 8)   | เพื่อให้<br>ประชาชนมี<br>น้ำประปาใช้<br>เพื่ออุปโภค<br>บริโภค  | ขยายท่อเมนจ่าย<br>น้ำประปา สาย<br>บ้านนายจันทน์<br>บุญโพธิ์<br>ความยาวต่อ<br>ประมาณ 400<br>เมตร    | 500,000       |               |               |               |               |                    | ประชาชนมี<br>น้ำประปาใช้<br>ร้อยละ 100                                      | ประชาชนมี<br>น้ำประปาใช้<br>อย่างเพียงพอ<br>และทั่วถึง   | กองช่าง |

| ที่ | โครงการ   | วัตถุประสงค์   | เป้าหมาย<br>(ผลผลิตของ<br>โครงการ)   | งบประมาณ      |               |               |               |               | ตัวชี้วัด<br>(KPI)   | ผลที่คาดว่าจะ<br>ได้รับ  | หน่วยงานรับผิดชอบ<br>หลัก |
|-----|---|--|--|---------------|---------------|---------------|---------------|---------------|--|--|---------------------------|
|     |   |  |  | 2566<br>(บาท) | 2567<br>(บาท) | 2568<br>(บาท) | 2569<br>(บาท) | 2570<br>(บาท) |  |  |                           |
| 80  | ขยายเขตไฟฟ้า<br>(หมู่ 8)                                | เพื่อให้<br>ประชาชนมี<br>ไฟฟ้าส่องสว่าง<br>เพิ่มความ<br>สะดวก<br>ปลอดภัยในการ<br>เดินทาง   | (บริเวณคลองสี่ร้อย<br>,บ้านนายสายัณฑ์<br>บุญโพธิ์,บ้านนาย<br>สนทยา อ่วมสะ<br>อาด, บ้านนาย<br>เรวัฒน์ เขียวพอดิ,<br>บ้านนางอำไพ พูล<br>ลาภ ตอกตอม่อเสา<br>ไฟฟ้า (บริเวณบ้าน<br>นางชั้น) | 60,000        |               |               |               |               | จำนวน<br>ปริมาณ<br>การ ขยาย<br>เขตไฟฟ้า<br>ครบทุก<br>ครัวเรือน | ประชาชนมีไฟฟ้า<br>ส่องสว่าง เพิ่ม<br>ความสะดวก<br>ปลอดภัยในการ<br>เดินทาง  | กองช่าง                   |
| 81  | ขยายเขตไฟฟ้าแรงต่ำ<br>บ้านเหมืองกลาง หมู่ 8             | เพื่อขยายเขต<br>ไฟฟ้าแรงต่ำ<br>บริเวณบ้านนาย<br>ชอบ บุญโพธิ์ -<br>บ้านนายสนั่น<br>บุญโพธิ์ บ้าน<br>เหมืองกลาง                                    | ขยายเขตไฟฟ้าแรง<br>ต่ำ บริเวณบ้านนา<br>ชอบ บุญโพธิ์ -<br>บ้านนายสนั่น บุญ<br>โพธิ์ บ้านเหมือง<br>กลาง ระยะทาง<br>440 เมตร  |               |               | 195,500       |               |               | ขยายเขต<br>ไฟฟ้าแรงต่ำ<br>จำนวน 1<br>จุด                       | ประชาชนมีไฟฟ้า<br>ส่องสว่างเพียงพอ   | กองช่าง                   |
| 82  | ขยายเขตไฟฟ้าและ<br>ปรับปรุงเสาไฟฟ้าที่ชำรุด<br>(หมู่ 8) | เพื่อปรับปรุงเสา<br>ไฟฟ้าที่ชำรุดให้<br>มีแสงสว่างอย่าง<br>ทั่วถึง ป้องกัน<br>และลดอุบัติเหตุ<br>และสร้างความ<br>ปลอดภัยในชีวิต<br>และทรัพย์สิน. |  |               |               | 100,000       |               |               | ไฟฟ้าที่<br>ชำรุดไหม้<br>เอียงได้รับ<br>การปรับปรุง<br>ซ่อมแซม | ชุมชนมีแสงสว่าง<br>อย่างทั่วถึง<br>ป้องกันและลด<br>อุบัติเหตุและสร้าง<br>ความปลอดภัยใน<br>ชีวิตและ<br>ทรัพย์สิน. | กองช่าง                   |



| ที่ | โครงการ  | วัตถุประสงค์   | เป้าหมาย<br>(ผลผลิตของ<br>โครงการ)                                 | งบประมาณ      |               |               |               |               | ตัวชี้วัด<br>(KPI)   | ผลที่คาดว่าจะ<br>ได้รับ  | หน่วยงานรับผิดชอบ<br>หลัก |
|-----|--|--|--|---------------|---------------|---------------|---------------|---------------|--|--|---------------------------|
|     |  |  |  | 2566<br>(บาท) | 2567<br>(บาท) | 2568<br>(บาท) | 2569<br>(บาท) | 2570<br>(บาท) |  |  |                           |
| 83  | ก่อสร้างอาคารสำนักงาน<br>อบต.บางแก้วหลังที่ 2          | เพื่อเป็นสถานที่<br>ในการ<br>ปฏิบัติงานของ<br>พนักงาน อบต.<br>บางแก้ว  | ก่อสร้างอาคาร<br>สำนักงาน อบต.<br>บางแก้วหลังที่ 2<br>จำนวน 1 หลัง |               | 7,290,000     |               |               |               | พนักงาน<br>อบต.บาง<br>แก้ว มี<br>สถานที่<br>สำหรับ<br>ปฏิบัติ<br>ราชการ<br>เพียงพอ<br>ร้อยละ 100 | อาคารสำนักงาน<br>อบต.บางแก้วหลัง<br>ที่ 2 จำนวน 1<br>หลัง  | กองช่าง                   |
| 84  | รังวัดสอบเขตที่สาธารณะ                                 | เพื่อการใช้พื้นที่<br>สาธารณะให้<br>เหมาะสม  | รังวัดสอบเขตที่<br>สาธารณะภายใน<br>ตำบลบางแก้ว                     | 50,000        | 50,000        | 50,000        | 50,000        | 50,000        | การใช้พื้นที่<br>สาธารณะ<br>ร้อยละ 80 มี<br>ความ<br>เหมาะสม                                      | มีการใช้พื้นที่<br>สาธารณะอย่าง<br>เหมาะสม   | สำนักงานปลัด              |
| 85  | ปรับ ปรุ ง ห้ อ ง ทํ า ก ร ำ น<br>สำนักงาน อบต.บางแก้ว | 1.เพื่อให้<br>ประชาชนมี<br>ความสะดวกใน<br>การติดต่อ<br>ราชการ<br>2. ปรับปรุ ง ห้ อ ง<br>ทํ า ก ร ำ น ให้ เป็น<br>สัดส่วน ลดเสี ย ง<br>รบกวนในการ<br>ปฏิบัติหน้าที่ | ปรับปรุ ง ห้ อ ง<br>ทํ า ก ร ำ น ให้ เป็น<br>สัดส่วน               | 250,000       | 250,000       | 250,000       | 250,000       | 250,000       | ประชาชนมี<br>ความสะดวก<br>ในการติดต่อ<br>ราชการ ร้อย<br>ละ 60                                    | ปรับปรุ ง ห้ อ ง<br>ทํ า ก ร ำ น กั น ห้ อ ง<br>ทํ า ก ร ำ น ให้ เป็น<br>สัดส่วน ลดเสี ย ง<br>รบกวนในการ<br>ปฏิบัติหน้าที่ | สำนักงานปลัด              |

| ที่ | โครงการ   | วัตถุประสงค์  | เป้าหมาย<br>(ผลผลิตของ<br>โครงการ)   | งบประมาณ      |               |               |               |               | ตัวชี้วัด<br>(KPI)  | ผลที่คาดว่าจะ<br>ได้รับ                                     | หน่วยงานรับผิดชอบ<br>หลัก |
|-----|---|---|--|---------------|---------------|---------------|---------------|---------------|---|---|---------------------------|
|     |   |   |  | 2566<br>(บาท) | 2567<br>(บาท) | 2568<br>(บาท) | 2569<br>(บาท) | 2570<br>(บาท) |   |   |                           |
| 86  | ก่อสร้างถนนลาดยางแอสฟัลท์ติกคอนกรีตบริเวณรอบอาคารอเนกประสงค์ อบต. | เพื่อให้เกิดความสะดวกรวดเร็วในการสัญจรไปมา                      | มีพื้นที่ใช้สอยไม่น้อยกว่า 1,497.24 ตร.ม.พร้อมรางระบายน้ำ คสล. กว้าง 0.30 ม. ยาว 295 ม. ลึก 0.30 ม.และกระถางต้นไม้ก่ออิฐ | 1,900,000     |               |               |               |               | ถนน คสล. จำนวน 1 เส้น   | หน่วยงาน และประชาชนที่ติดต่อราชการได้รับความสะดวกในการสัญจร | กองช่าง                   |
| 87  | ก่อสร้างอาคารโรงจอดรถบริเวณพื้นที่ อบต.บางแก้ว                    | เพื่อให้มีสถานที่จอดรถที่เพียงพอและเป็นระเบียบ                  | ขนาดกว้าง 11 ม. ยาว 32 ม. หรือมีพื้นที่ใช้สอยไม่น้อยกว่า 352 ตร.ม.   | 1,500,000     |               |               |               |               | มีสถานที่จอดรถเพิ่มขึ้นจำนวน 1 จุด                                | มีสถานที่จอดรถที่เพียงพอและเป็นระเบียบเรียบร้อย             | กองช่าง                   |
| 88  | ปรับปรุงอาคารที่ทำการ อบต.บางแก้ว                                 | เพื่อให้มีความแข็งแรงปลอดภัยประชาชนมีความสะดวกในการติดต่อราชการ | ปรับปรุงอาคารที่ทำการ อบต.บางแก้ว  | 500,000       | 500,000       | 500,000       | 500,000       | 500,000       | อาคารที่ทำการมีความแข็งแรงร้อยละ 100                              | สถานที่ปฏิบัติงานมีความมั่นคงแข็งแรงปลอดภัย                 | สำนักงานปลัด              |
| 89  | ก่อสร้างอาคารสำนักงาน อบต.บางแก้วหลังที่ 2                        | เพื่อเป็นสถานที่ในการปฏิบัติงานของพนักงาน อบต.บางแก้ว           | ก่อสร้างอาคารสำนักงาน อบต.บางแก้วหลังที่ 2 จำนวน 1 หลัง  |               | 7,290,000     |               |               |               | พนักงาน อบต.บางแก้ว มีสถานที่สำหรับปฏิบัติราชการเพียงพอร้อยละ 100 | อาคารสำนักงาน อบต.บางแก้วหลังที่ 2 จำนวน 1 หลัง             | กองช่าง                   |

## 2. บัญชีโครงการพัฒนาท้องถิ่น

รายละเอียดโครงการพัฒนา  
แผนพัฒนาท้องถิ่น (พ.ศ.2566 -2570)

## องค์การบริหารส่วนตำบลบางแก้ว อำเภอบ้านแหลม จังหวัดเพชรบุรี

ก. ยุทธศาสตร์จังหวัดที่ 2 การเสริมสร้างความมั่นคง ความสงบเรียบร้อย และสังคมคุณภาพที่พึ่งตนเองได้ด้วยศาสตร์ พระราชา

ข. ยุทธศาสตร์การพัฒนาขององค์การปกครองส่วนท้องถิ่นในเขตจังหวัด 2 การพัฒนาด้านการส่งเสริมการศึกษาและคุณภาพชีวิต

## 2. ยุทธศาสตร์การพัฒนาด้านการส่งเสริมการศึกษาและคุณภาพชีวิต

## แผนงานสร้างความเข้มแข็งของชุมชน

| ที่ | โครงการ                                       | วัตถุประสงค์  | เป้าหมาย<br>(ผลผลิตของ<br>โครงการ)                                   | งบประมาณ      |               |               |               |               | ตัวชี้วัด<br>(KPI)   | ผลที่คาดว่าจะ<br>ได้รับ                  | หน่วยงานรับผิดชอบ<br>หลัก |
|-----|---|---|--|---------------|---------------|---------------|---------------|---------------|--|--|---------------------------|
|     |   |   |  | 2566<br>(บาท) | 2567<br>(บาท) | 2568<br>(บาท) | 2569<br>(บาท) | 2570<br>(บาท) |  |  |                           |
| 1   | โครงการอบรมส่งเสริมอาชีพ                      | เพื่อให้ประชาชนมีรายได้เพิ่มขึ้น  | ฝึกอบรมส่งเสริมอาชีพในหมู่บ้าน                                       | 50,000        | 50,000        | 50,000        | 50,000        | 50,000        | ประชาชนร้อยละ 50 ที่เข้าร่วมกิจกรรมมีรายได้เพิ่มขึ้น                             | ประชาชนมีอาชีพเสริม และมีรายได้เพิ่มขึ้น | สำนักงานปลัด              |
| 2   | โครงการขับเคลื่อนปรัชญาเศรษฐกิจพอเพียงในชุมชน | เพื่อให้ประชาชนมีการใช้ชีวิตตามหลักปรัชญาเศรษฐกิจพอเพียง                    | จัดกิจกรรม/อาชีพตามหลักปรัชญาเศรษฐกิจพอเพียง                         | 50,000        | 50,000        | 50,000        | 50,000        | 50,000        | ร้อยละ 60 ของผู้เข้าร่วมโครงการได้รับการส่งเสริมตามปรัชญาเศรษฐกิจพอเพียง         | ประชาชนมีคุณภาพชีวิตที่ดีขึ้น            | สำนักงานปลัด              |
| 3   | โครงการพัฒนาคุณภาพชีวิตของสตรีแม่บ้าน         | เพื่อให้สตรีในเขตพื้นที่ตำบลบางแก้วมีการรวมกลุ่มและสร้างความเข้มแข็งในชุมชน | จัดกิจกรรมเพื่อพัฒนาคุณภาพชีวิตของสตรีแม่บ้านในเขตพื้นที่ตำบลบางแก้ว | 50,000        | 50,000        | 50,000        | 50,000        | 50,000        | กลุ่มสตรีแม่บ้านที่เข้าร่วมกิจกรรมร้อยละ 60 ได้รับการส่งเสริมและพัฒนาคุณภาพชีวิต | กลุ่มสตรีแม่บ้านมีคุณภาพชีวิตที่ดีขึ้น   | สำนักงานปลัด              |

| ที่ | โครงการ  | วัตถุประสงค์  | เป้าหมาย<br>(ผลผลิตของ<br>โครงการ)                                   | งบประมาณ      |               |               |               |               | ตัวชี้วัด<br>(KPI)   | ผลที่คาดว่าจะ<br>ได้รับ   | หน่วยงานรับผิดชอบ<br>หลัก |
|-----|--|---|--|---------------|---------------|---------------|---------------|---------------|--|---|---------------------------|
|     |  |   |  | 2566<br>(บาท) | 2567<br>(บาท) | 2568<br>(บาท) | 2569<br>(บาท) | 2570<br>(บาท) |  |   |                           |
| 4   | โครงการพัฒนาคุณภาพชีวิตของผู้สูงอายุ                                 | เพื่อให้ผู้สูงอายุในตำบลบางแก้วได้รับการฝึกอาชีพ                            | ฝึกอาชีพให้ผู้สูงอายุได้มีรายได้เลี้ยงตนเองและมีคุณภาพชีวิตที่ดีขึ้น | 50,000        | 50,000        | 50,000        | 50,000        | 50,000        | ผู้สูงอายุร้อยละ 80 ที่เข้าร่วมกิจกรรมได้รับการฝึกอาชีพ                          | ผู้สูงอายุมีคุณภาพชีวิตที่ดีขึ้น  | สำนักงานปลัด              |
| 5   | โครงการจัดกิจกรรมศูนย์พัฒนาครอบครัวในชุมชน                           | เพื่อให้ประชาชนมีความรู้ความเข้าใจและรับรู้ถึงโทษในด้านความรุนแรงในครอบครัว | จัดกิจกรรมให้ความรู้ความเข้าใจและกฎหมายในเรื่องความรุนแรงในครอบครัว  | 50,000        | 50,000        | 50,000        | 50,000        | 50,000        | ประชาชนร้อยละ 60 ที่เข้าร่วมกิจกรรมมีความรู้ความเข้าใจในด้านความรุนแรงในครอบครัว | ประชาชนในพื้นที่ตระหนักและเห็นความสำคัญเฝ้าระวังด้านความรุนแรงในครอบครัวมากขึ้น | สำนักงานปลัด              |
| 6   | โครงการป้องกันและแก้ไขปัญหาเสพติด                                    | เพื่อป้องกันการแพร่ระบาดของยาเสพติดในเขตพื้นที่                             | สนับสนุน/ส่งเสริมกิจกรรมการป้องกันและแก้ไขปัญหาเสพติด                | 50,000        | 50,000        | 50,000        | 50,000        | 50,000        | ปัญหาเสพติดลดลงร้อยละ 90   | ชุมชนตำบลบางแก้วปราศจากปัญหาเสพติด  | สำนักงานปลัด              |
| 7   | โครงการป้องกันและแก้ไขปัญหาความรุนแรงต่อเด็ก สตรี และบุคคลในครอบครัว | เพื่อให้ประชาชนมีความรู้ความเข้าใจและรับรู้ถึงโทษในด้านความรุนแรงในครอบครัว | จัดกิจกรรมให้ความรู้ความเข้าใจและกฎหมายในเรื่องความรุนแรงในครอบครัว  | 20,000        | 20,000        | 20,000        | 20,000        | 20,000        | ประชาชนร้อยละ 60 ที่เข้าร่วมกิจกรรมมีความรู้ความเข้าใจในด้านความรุนแรงในครอบครัว | ประชาชนในพื้นที่ตระหนักและเห็นความสำคัญเฝ้าระวังด้านความรุนแรงในครอบครัวมากขึ้น | สำนักงานปลัด              |

| ที่            | โครงการ  | วัตถุประสงค์  | เป้าหมาย<br>(ผลผลิตของ<br>โครงการ)                               | งบประมาณ      |               |               |               |               | ตัวชี้วัด<br>(KPI)                          | ผลที่คาดว่าจะ<br>ได้รับ | หน่วยงานรับผิดชอบ<br>หลัก |
|----------------|--|---|--|---------------|---------------|---------------|---------------|---------------|---|-------------------------|---------------------------|
|                |  |   |  | 2566<br>(บาท) | 2567<br>(บาท) | 2568<br>(บาท) | 2569<br>(บาท) | 2570<br>(บาท) |   |                         |                           |
| 8              | อุดหนุนโครงการจัด<br>ระเบียบสังคมแบบ<br>บูรณาการ   | เพื่อสนับสนุน<br>กิจกรรม<br>โครงการจัด<br>ระเบียบสังคม<br>แบบบูรณา<br>การ                                       | อุดหนุน<br>งบประมาณ<br>ให้แก่ที่ทำการ<br>ปกครองอำเภอ<br>บ้านแหลม | 6,000         | 6,000         | 6,000         | 6,000         | 6,000         | สนับสนุน<br>การจัด<br>กิจกรรม<br>ร้อยละ 100 | ชุมชนมีความ<br>เข้มแข็ง | สำนักงานปลัด              |
| 9              | อุดหนุนโครงการ<br>อบรมทบทวนผู้ประสาน<br>พลังแผ่นดิน  | เพื่อสนับสนุน<br>การปฏิบัติ<br>ภารกิจของผู้<br>ประสานพลัง<br>แผ่นดิน  | อุดหนุน<br>งบประมาณ<br>ให้แก่ที่ทำการ<br>ปกครองอำเภอ<br>บ้านแหลม | 17,000        | 17,000        | 17,000        | 17,000        | 17,000        | อุดหนุน<br>งบประมาณ<br>ร้อยละ 100           | ชุมชนมีความ<br>เข้มแข็ง | สำนักงานปลัด              |
| 10             | อุดหนุนโครงการอบรม<br>เสริมสร้างความเข้มแข็ง<br>ระดับหมู่บ้าน ตำบล เพื่อ<br>แก้ไขปัญหายาเสพติด | เพื่อสนับสนุน<br>โครงการอบรม<br>เสริมสร้างความ<br>เข้มแข็งระดับ<br>หมู่บ้าน ตำบล<br>เพื่อแก้ไขปัญหา<br>ยาเสพติด | อุดหนุน<br>งบประมาณ<br>ให้แก่ที่ทำการ<br>ปกครองอำเภอ<br>บ้านแหลม | 13,000        | 13,000        | 13,000        | 13,000        | 13,000        | อุดหนุน<br>งบประมาณ<br>ร้อยละ 100           | ชุมชนมีความ<br>เข้มแข็ง | สำนักงานปลัด              |
| 11             | อุดหนุนโครงการกิจกรรม<br>วันต่อต้านยาเสพติด  | เพื่อสนับสนุน<br>โครงการ<br>กิจกรรมวัน<br>ต่อต้านยาเสพติด   | อุดหนุน<br>งบประมาณ<br>ให้แก่ที่ทำการ<br>ปกครองอำเภอ<br>บ้านแหลม | 8,000         | 8,000         | 8,000         | 8,000         | 8,000         | อุดหนุน<br>งบประมาณ<br>ร้อยละ 100           | ชุมชนมีความ<br>เข้มแข็ง | สำนักงานปลัด              |
| รวม 11 โครงการ |  |   |  | 364,000       | 364,000       | 364,000       | 364,000       | 364,000       |   |                         |                           |

## แผนงานการศึกษา

| ที่ | โครงการ   | วัตถุประสงค์   | เป้าหมาย<br>(ผลผลิตของ<br>โครงการ)  | งบประมาณ      |               |               |               |               | ตัวชี้วัด<br>(KPI)  | ผลที่คาดว่าจะ<br>ได้รับ                                | หน่วยงานรับผิดชอบ<br>หลัก |
|-----|---|--|---|---------------|---------------|---------------|---------------|---------------|---|--|---------------------------|
|     |   |  |   | 2566<br>(บาท) | 2567<br>(บาท) | 2568<br>(บาท) | 2569<br>(บาท) | 2570<br>(บาท) |   |  |                           |
| 1   | สนับสนุนค่าใช้จ่ายในการ<br>บริหารสถานศึกษา                | เพื่อให้<br>สถานศึกษา<br>สามารถจัด<br>การศึกษาได้<br>อย่างมี<br>ประสิทธิภาพ          | สนับสนุนค่าอาหาร<br>กลางวัน, ค่าจัดการ<br>เรียนการสอน, ค่า<br>พัฒนาการจัด<br>การศึกษาและ<br>ค่าใช้จ่ายอื่นๆ ที่<br>เกี่ยวข้องให้แก่<br>ศพด.วัดโคมนาราม<br>และ ศพด.วัด<br>ราษฎร์ศรัทธา | 800,000       | 800,000       | 800,000       | 800,000       | 800,000       | การบริหาร<br>สถานศึกษา<br>ได้อย่างมี<br>ประสิทธิภาพ<br>ร้อยละ 100 | เด็กได้รับการ<br>พัฒนาด้าน<br>การศึกษาอย่าง<br>ทั่วถึง | สำนักงานปลัด              |
| 2   | อุดหนุนโครงการอาหาร<br>กลางวันโรงเรียนบ้านบาง<br>แก้ว     | เพื่อให้เด็ก<br>นักเรียนมี<br>โภชนาการที่ดี<br>ต่อร่างกาย                            | สนับสนุนค่าอาหาร<br>กลางวันโรงเรียน<br>บ้านบางแก้วฯ   | 800,000       | 800,000       | 800,000       | 800,000       | 800,000       | เด็กนักเรียน<br>ร้อยละ 100<br>ได้รับ<br>โภชนาการที่ดี             | นักเรียนมี<br>พัฒนาการสมวัย<br>สุขภาพแข็งแรง           | สำนักงานปลัด              |
| 3   | อุดหนุนโครงการอาหาร<br>กลางวันโรงเรียนวัดราษฎร์<br>ศรัทธา | เพื่อให้เด็ก<br>นักเรียนมี<br>โภชนาการที่ดี<br>ต่อร่างกาย                            | สนับสนุนค่าอาหาร<br>กลางวันโรงเรียนวัด<br>ราษฎร์ศรัทธา  | 325,000       | 325,000       | 325,000       | 325,000       | 325,000       | เด็กนักเรียน<br>ร้อยละ 100<br>ได้รับ<br>โภชนาการที่ดี             | นักเรียนมี<br>พัฒนาการสมวัย<br>สุขภาพแข็งแรง           | สำนักงานปลัด              |
| 4   | อาหารเสริม (นม)   | เพื่อให้เด็ก<br>นักเรียน<br>ได้รับอาหาร<br>เสริมมีสุขภาพ<br>แข็งแรง<br>พัฒนาการสมวัย | สนับสนุนค่าอาหาร<br>เสริม (นม) ให้กับ<br>ศพด.2 แห่ง และ<br>ร.ร.สังกัด สพฐ. 2<br>แห่ง  | 650,000       | 650,000       | 650,000       | 650,000       | 650,000       | เด็กนักเรียน<br>ร้อยละ 100<br>ได้รับอาหาร<br>เสริม (นม)           | นักเรียนมีสุขภาพ<br>แข็งแรง มี<br>พัฒนาการสมวัย        | สำนักงานปลัด              |

| ที่ | โครงการ   | วัตถุประสงค์   | เป้าหมาย<br>(ผลผลิตของ<br>โครงการ)   | งบประมาณ      |               |               |               |               | ตัวชี้วัด<br>(KPI)   | ผลที่คาดว่าจะ<br>ได้รับ   | หน่วยงานรับผิดชอบ<br>หลัก |
|-----|---|--|--|---------------|---------------|---------------|---------------|---------------|--|---|---------------------------|
|     |   |  |  | 2566<br>(บาท) | 2567<br>(บาท) | 2568<br>(บาท) | 2569<br>(บาท) | 2570<br>(บาท) |  |   |                           |
| 5   | โครงการจัดงานวันเด็ก<br>แห่งชาติ                                  | เพื่อให้เด็กได้<br>เรียนรู้และทำ<br>กิจกรรมร่วมกัน                                     | จัดงานวันเด็ก<br>แห่งชาติ  | 70,000        | 70,000        | 70,000        | 70,000        | 70,000        | เด็กในพื้นที่<br>เข้าร่วม<br>กิจกรรมร้อยละ<br>50                                       | เด็กได้เรียนรู้ และ<br>ตระหนักถึงหน้าที่<br>ของตน                       | สำนักงานปลัด              |
| 6   | โครงการพัฒนาเด็กและ<br>เยาวชน                                     | เพื่อให้เด็กและ<br>เยาวชน ได้รับ<br>การพัฒนารอบ<br>ด้าน                                | จัดกิจกรรมพัฒนา<br>เด็กและเยาวชนใน<br>ด้านต่าง ๆ   | 50,000        | 50,000        | 50,000        | 50,000        | 50,000        | เด็กและ<br>เยาวชนร้อยละ<br>50 ได้เข้า<br>ร่วมกิจกรรม                                   | เด็กและเยาวชนมี<br>ความรู้ด้านต่าง ๆ<br>เพิ่มขึ้น                       | สำนักงานปลัด              |
| 7   | โครงการเสริมสร้าง<br>ทักษะคอมพิวเตอร์                             | เพื่อให้<br>นักเรียนมี<br>ทักษะด้าน<br>คอมพิวเตอร์<br>(โรงเรียนบ้าน<br>บางแก้ว)        | เพื่อให้นักเรียนมี<br>ทักษะด้าน<br>คอมพิวเตอร์   | 108,000       | 108,000       | 108,000       | 108,000       | 108,000       | นักเรียนมี<br>ความรู้<br>ด้าน<br>คอมพิวเตอร์<br>สูงขึ้นร้อยละ<br>85                    | นักเรียนมี<br>ผลสัมฤทธิ์ทาง<br>การเรียนด้าน<br>คอมพิวเตอร์<br>เพิ่มขึ้น | สำนักงานปลัด              |
| 8   | โครงการเพิ่มคุณภาพ<br>การสอนระดับปฐมวัย                           | เตรียมความ<br>พร้อมการ<br>พัฒนาด้าน<br>ต่าง ๆ<br>(โรงเรียนบ้าน<br>บางแก้ว)             | อุดหนุนงบประมาณ<br>ให้แก่โรงเรียนบ้าน<br>บางแก้วเพื่อจ้างครู<br>สอนกลุ่มปฐมวัย   | 108,000       | 108,000       | 108,000       | 108,000       | 108,000       | นักเรียน<br>ได้รับการ<br>เตรียมความ<br>พร้อมร้อยละ<br>85                               | นักเรียนมีความ<br>พร้อมในด้านต่าง<br>ๆ ครบทุกด้าน                       | สำนักงานปลัด              |
| 9   | โครงการเพิ่มคุณภาพการ<br>เรียนการสอนกลุ่มสาระ<br>สุขศึกษา พลศึกษา | เพื่อสนับสนุน<br>การเพิ่มคุณภาพ<br>การเรียนการ<br>สอนกลุ่มสาระ<br>สุขศึกษา พล<br>ศึกษา | เพื่ออุดหนุน<br>โครงการเพิ่ม<br>คุณภาพการเรียน<br>การสอนกลุ่มสาระ<br>สุขศึกษา พลศึกษา<br>ให้แก่โรงเรียนบ้าน<br>บางแก้ว | 90,000        | 90,000        | 90,000        | 90,000        | 90,000        | นักเรียนร้อย<br>ละ 100<br>ได้มีการเรียน<br>การสอนกลุ่ม<br>สาระสุข<br>ศึกษา พล<br>ศึกษา | นักเรียนได้รับการ<br>เรียนการสอนกลุ่ม<br>สาระสุขศึกษา พล<br>ศึกษา       | สำนักงานปลัด              |

| ที่            | โครงการ   | วัตถุประสงค์   | เป้าหมาย<br>(ผลผลิตของ<br>โครงการ)  | งบประมาณ      |               |               |               |               | ตัวชี้วัด<br>(KPI)   | ผลที่คาดว่าจะ<br>ได้รับ  | หน่วยงานรับผิดชอบ<br>หลัก |
|----------------|---|--|---|---------------|---------------|---------------|---------------|---------------|--|--|---------------------------|
|                |   |  |   | 2566<br>(บาท) | 2567<br>(บาท) | 2568<br>(บาท) | 2569<br>(บาท) | 2570<br>(บาท) |  |  |                           |
| 10             | โครงการสร้างเสริม<br>ทักษะนาฏศิลป์/<br>ดนตรีที่บ้าน | เพื่อให้เกิด<br>ความตระหนัก<br>รักษดนตรี<br>ที่บ้านให้คง<br>อยู่สืบไป<br>(โรงเรียนวัด<br>ราษฎร์ศรัทธา)                 | อุดหนุน<br>งบประมาณ<br>ให้แก่โรงเรียนวัด<br>ราษฎร์ศรัทธาเพื่อ<br>เป็นค่าจ้างครูสอน<br>ด้านนาฏศิลป์/<br>ดนตรีที่บ้าน                       | 25,000        | 25,000        | 25,000        | 25,000        | 25,000        | นักเรียนมี<br>ความรู้<br>นาฏศิลป์/<br>ดนตรี<br>ที่บ้าน<br>สูงขึ้น<br>ร้อยละ 80 | นาฏศิลป์/ดนตรี<br>ที่บ้านได้รับ<br>การสืบทอดให้<br>คงอยู่สืบไป | สำนักงานปลัด              |
| 11             | โครงการครูสอน<br>นักเรียนประถมศึกษา                 | เพื่อพัฒนา<br>นักเรียนให้มี<br>ความรู้ทุกกลุ่ม<br>สาระวิชาอย่าง<br>เต็มศักยภาพ<br>(โรงเรียนวัด<br>ราษฎร์ศรัทธา)        | อุดหนุน<br>งบประมาณให้<br>โรงเรียนวัดราษฎร์<br>ศรัทธาเพื่อเป็น<br>ค่าจ้าง<br>ครูสอนระดับ<br>ประถมศึกษา<br>จำนวน 2 คน                      | 216,000       | 216,000       | 216,000       | 216,000       | 216,000       | นักเรียนมี<br>ผลสัมฤทธิ์<br>ทางการ<br>เรียน<br>สูงขึ้น ร้อย<br>ละ 80           | นักเรียนมี<br>ผลสัมฤทธิ์สูงขึ้น                                | สำนักงานปลัด              |
| 12             | โครงการค่ายเยาวชนวิถี<br>พุทธ                       | เพื่อให้นักเรียน<br>โรงเรียนบ้าน<br>บางแก้ว และ<br>โรงเรียนวัด<br>ราษฎร์ศรัทธามี<br>คุณธรรม<br>จริยธรรมตามวิถี<br>พุทธ | จัดกิจกรรมพัฒนา<br>เด็กและเยาวชน<br>โรงเรียนบ้านบาง<br>แก้ว และโรงเรียน<br>วัดราษฎร์ศรัทธา<br>ด้านพัฒนา<br>คุณธรรมจริยธรรม<br>ตามวิถีพุทธ | 100,000       | 100,000       | 100,000       | 100,000       | 100,000       | นักเรียนมี<br>คุณธรรม<br>จริยธรรม<br>ตามวิถีพุทธ<br>สูงขึ้น ร้อย<br>ละ 80      | นักเรียนมี<br>คุณธรรม<br>จริยธรรมตามวิถี<br>พุทธ               | สำนักงานปลัด              |
| รวม 12 โครงการ |   |  |   | 334,200       | 334,200       | 334,200       | 334,200       | 334,200       |  |  |                           |



## แผนงานสาธารณสุข

| ที่ | โครงการ  | วัตถุประสงค์  | เป้าหมาย<br>(ผลผลิตของ<br>โครงการ)                      | งบประมาณ      |               |               |               |               | ตัวชี้วัด<br>(KPI)   | ผลที่คาดว่าจะ<br>ได้รับ  | หน่วยงานรับผิดชอบ<br>หลัก |
|-----|--|---|---|---------------|---------------|---------------|---------------|---------------|--|--|---------------------------|
|     |  |   |   | 2566<br>(บาท) | 2567<br>(บาท) | 2568<br>(บาท) | 2569<br>(บาท) | 2570<br>(บาท) |  |  |                           |
| 1   | โครงการป้องกันและควบคุมโรคไข้เลือดออก  | เพื่อลดอัตราการป่วยของโรคไข้เลือดออก  | กำจัดลูกน้ำยุงลาย ไล่ทรายอะเบทและการพ่นหมอกควัน         | 100,000       | 100,000       | 100,000       | 100,000       | 100,000       | อัตราการป่วยโรคไข้เลือดออกลดลง ร้อยละ 50                               | ประชาชนในพื้นที่ปลอดภัยจากโรคไข้เลือดออก                       | สำนักงานปลัด              |
| 2   | โครงการป้องกันและแก้ไขปัญหาโรคเอดส์  | เพื่อให้ประชาชนมีความรู้และมีความตระหนักในเรื่องโรคเอดส์  | จัดกิจกรรมให้ความรู้และทำความเข้าใจในการป้องกันโรคเอดส์ | 20,000        | 20,000        | 20,000        | 20,000        | 20,000        | ร้อยละ 90 ของผู้เข้าร่วมกิจกรรมมีความรู้ความเข้าใจในการป้องกันโรคเอดส์ | ประชาชนในพื้นที่มีความรู้ความเข้าใจและดูแลรักษาตนเองได้มากขึ้น | สำนักงานปลัด              |
| 3   | โครงการสัตว์ปลอดโรค คนปลอดภัยจากโรคพิษสุนัขบ้า ตามพระปณิธาน ศาสตราจารย์ พลเอกหญิง พลเรือเอกหญิง พลอากาศเอกหญิง สมเด็จพระเจ้าน้องนางเธอ เจ้าฟ้าจุฬาภรณวลัยลักษณ์ อัครราชกุมารี กรมพระศรีสวางควัฒน วรขัตติยราชนารี | เพื่อรับเงินอุดหนุนจากกรมส่งเสริมการปกครองส่วนท้องถิ่นในการควบคุมโรคติดต่อจากสัตว์เลี้ยงในสุนัขและแมว | ฉีดวัคซีนในสุนัขและแมวในพื้นที่ตำบลบางแก้ว              | 30,000        | 30,000        | 30,000        | 30,000        | 30,000        | สุนัขและแมวได้รับการฉีดวัคซีนมีภูมิคุ้มกันโรคได้ 1 ปี                  | ประชาชนมีความตระหนักถึงโรคพิษสุนัขบ้า                          | สำนักงานปลัด              |
| 4   | โครงการพัฒนาระบบสุขภาพภาคประชาชนในด้านสาธารณสุขมูลฐาน  | เพื่อพัฒนาผู้นำสุขภาพภาคประชาชนภายในท้องถิ่น  | สนับสนุนงบประมาณให้ศูนย์สาธารณสุขมูลฐานชุมชน            | 60,000        | 60,000        | 60,000        | 60,000        | 60,000        | ผู้นำสุขภาพภาคประชาชนได้รับการพัฒนา ร้อยละ 100                         | ประชาชนได้รับการบริการสาธารณสุขที่ดีและทั่วถึง                 | สำนักงานปลัด              |

| ที่ | โครงการ   | วัตถุประสงค์   | เป้าหมาย<br>(ผลผลิตของ<br>โครงการ)  | งบประมาณ      |               |               |               |               | ตัวชี้วัด<br>(KPI)  | ผลที่คาดว่าจะ<br>ได้รับ   | หน่วยงานรับผิดชอบ<br>หลัก |
|-----|---|--|---|---------------|---------------|---------------|---------------|---------------|---|---|---------------------------|
|     |   |  |   | 2566<br>(บาท) | 2567<br>(บาท) | 2568<br>(บาท) | 2569<br>(บาท) | 2570<br>(บาท) |   |   |                           |
| 5   | โครงการพระราชดำริด้าน<br>สาธารณสุข                              | เพื่อจัดทำ<br>โครงการ<br>พระราชดำริที่<br>เกี่ยวข้องกับงาน<br>ด้านสาธารณสุข  | จัดทำโครงการ<br>พระราชดำริที่<br>เกี่ยวข้องกับงาน<br>ด้านสาธารณสุข<br>หมู่บ้าน/ชุมชนละ<br>20,000 บาท              | 160,000       | 160,000       | 160,000       | 160,000       | 160,000       | ร้อยละ 80<br>ของผู้เข้าร่วม<br>โครงการมี<br>ความรู้ความ<br>เข้าใจในการ<br>รักษาสุขภาพ<br>อนามัยให้<br>ร่างกาย<br>ปลอดโรค                      | การดำเนินการ<br>ดังกล่าวเป็นไป<br>ตามวัตถุประสงค์<br>ของโครงการ   | สำนักงานปลัด              |
| 6   | โครงการป้องกันและ<br>ควบคุมโรคติดต่อที่เป็น<br>อันตรายต่อสุขภาพ | เพื่อให้<br>ประชาชนมี<br>ความรู้ สามารถ<br>ถ่ายทอดความรู้<br>ให้กับครอบครัว<br>และชุมชน ใน<br>การป้องกันและ<br>ควบคุม<br>โรคติดต่อที่เป็น<br>อันตรายต่อ<br>สุขภาพได้ | จัดกิจกรรมให้<br>ความรู้และความ<br>เข้าใจในการ<br>ป้องกันโรคและ<br>ควบคุมโรคติดต่อที่<br>เป็นอันตรายต่อ<br>สุขภาพ | 50,000        | 50,000        | 50,000        | 50,000        | 50,000        | ร้อยละ 90<br>ของผู้เข้าร่วม<br>กิจกรรมมี<br>ความรู้ความ<br>เข้าใจในการ<br>ป้องกันโรค<br>และควบคุม<br>โรคติดต่อที่<br>เป็นอันตราย<br>ต่อสุขภาพ | ประชาชนในพื้นที่<br>มีความรู้ความ<br>เข้าใจสามารถ<br>ถ่ายทอดความรู้<br>ให้กับครอบครัว<br>และชุมชน<br>ตลอดจนดูแล<br>รักษาตนเองได้<br>มากขึ้น | สำนักงานปลัด              |
| 7   | โครงการสัตว์ปลอดโรค คน<br>ปลอดภัยจากโรคพิษสุนัข<br>บ้า          | เพื่อดำเนิน<br>โครงการควบคุม<br>โรคติดต่อจาก<br>สัตว์เลี้ยงในสุนัข<br>และแมว   | ฉีดวัคซีนในสุนัข<br>และแมวในพื้นที่<br>ตำบลบางแก้ว  | 30,000        | 30,000        | 30,000        | 30,000        | 30,000        | สุนัขและแมว<br>ได้รับการฉีด<br>วัคซีนมี<br>ภูมิคุ้มกันโรค<br>ได้ 1 ปี   | ประชาชนมีความ<br>ตระหนักถึงโรค<br>พิษสุนัขบ้า   | สำนักงานปลัด              |

| ที่           | โครงการ   | วัตถุประสงค์  | เป้าหมาย<br>(ผลผลิตของ<br>โครงการ)                           | งบประมาณ      |               |               |               |               | ตัวชี้วัด<br>(KPI)  | ผลที่คาดว่าจะ<br>ได้รับ  | หน่วยงานรับผิดชอบ<br>หลัก |
|---------------|---|---|--|---------------|---------------|---------------|---------------|---------------|---|--|---------------------------|
|               |   |   |  | 2566<br>(บาท) | 2567<br>(บาท) | 2568<br>(บาท) | 2569<br>(บาท) | 2570<br>(บาท) |   |  |                           |
| 8             | โครงการช่วยเหลือ<br>ประชาชนด้านการป้องกัน<br>และควบคุมโรคติดต่อ | เพื่อช่วยเหลือ<br>ประชาชนด้าน<br>การป้องกันและ<br>ควบคุม<br>โรคติดต่อ | ประชาชนในตำบล<br>บางแก้วผู้ได้รับ<br>ผลกระทบจาก<br>โรคติดต่อ | 200,000       | 200,000       | 200,000       | 200,000       | 200,000       | ร้อยละ 90<br>ของ<br>ประชาชนใน<br>ตำบลบาง<br>แก้วผู้ได้รับ<br>ผลกระทบ<br>จาก<br>โรคติดต่อ<br>ได้รับความ<br>ช่วยเหลือ | ประชาชนใน<br>ตำบลบางแก้วผู้<br>ได้รับผลกระทบ<br>จากโรคติดต่อ<br>ได้รับ ความ<br>ช่วยเหลือตาม<br>ระเบียบ | สำนักงานปลัด              |
| รวม 8 โครงการ |   |   |  | 650,000       | 650,000       | 650,000       | 650,000       | 650,000       |   |  |                           |

## แผนงานสังคมสงเคราะห์

| ที่ | โครงการ  | วัตถุประสงค์  | เป้าหมาย<br>(ผลผลิตของ<br>โครงการ)  | งบประมาณ      |               |               |               |               | ตัวชี้วัด<br>(KPI)  | ผลที่คาดว่าจะได้รับ   | หน่วยงานรับผิดชอบหลัก |
|-----|--|---|---|---------------|---------------|---------------|---------------|---------------|---|---|-----------------------|
|     |  |   |   | 2566<br>(บาท) | 2567<br>(บาท) | 2568<br>(บาท) | 2569<br>(บาท) | 2570<br>(บาท) |   |   |                       |
| 1   | โครงการช่วยเหลือประชาชนด้านการส่งเสริมและพัฒนาคุณภาพชีวิต            | เพื่อช่วยเหลือประชาชน เช่น การช่วยเหลือผู้ขาดโอกาสทางสังคม การปรับปรุงที่อยู่อาศัย ช่วยเหลือผู้ได้รับผลกระทบ cOvid-19 (เครื่องอุปโภคบริโภค) | ประชาชนในตำบลบางแก้ว ผู้ขาดโอกาสทางสังคมที่ต้องการความช่วยเหลือ             | 200,000       | 200,000       | 200,000       | 200,000       | 200,000       | ร้อยละ 90 ของประชาชนในตำบลบางแก้วผู้ขาดโอกาสทางสังคมได้รับความช่วยเหลือตามระเบียบ | สำนักงานปลัด  |                       |
| 2   | โครงการบ้านเพื่อผู้ยากไร้และผู้ด้อยโอกาส                             | เพื่อให้ประชาชนมีคุณภาพชีวิตที่ดีขึ้น   | ก่อสร้าง ซ่อมแซม ปรับปรุง บ้านของผู้ยากไร้และผู้ด้อยโอกาส                   | 200,000       | 200,000       | 200,000       | 200,000       | 200,000       | ผู้ยากไร้และผู้ด้อยโอกาสร้อยละ 80 มีคุณภาพชีวิตที่ดีขึ้น                          | ประชาชนมีคุณภาพชีวิตที่ดีขึ้น                               | สำนักงานปลัด          |
| 3   | โครงการสงเคราะห์ช่วยเหลือและบรรเทาผู้ประสบเหตุสาธารณภัยหรือภัยพิบัติ | เพื่อช่วยเหลือเบื้องต้นให้ครอบครัวผู้ประสบภัยในเขตตำบลบางแก้ว   | ให้การสงเคราะห์ช่วยเหลือเบื้องต้นแก่ผู้ประสบเหตุสาธารณภัยหรือภัยพิบัติต่างๆ | 100,000       | 100,000       | 100,000       | 100,000       | 100,000       | ครอบครัวผู้ประสบเหตุสาธารณภัยหรือภัยพิบัติได้รับการช่วยเหลือร้อยละ 80             | ประชาชนผู้ประสบภัยได้รับการช่วยเหลือในเบื้องต้นอย่างทั่วถึง | สำนักงานปลัด          |

| ที่           | โครงการ                            | วัตถุประสงค์  | เป้าหมาย<br>(ผลผลิตของ<br>โครงการ)   | งบประมาณ      |               |               |               |               | ตัวชี้วัด<br>(KPI)  | ผลที่คาดว่าจะ<br>ได้รับ   | หน่วยงานรับผิดชอบ<br>หลัก |
|---------------|------------------------------------|---|--|---------------|---------------|---------------|---------------|---------------|---|---|---------------------------|
|               |                                    |   |  | 2566<br>(บาท) | 2567<br>(บาท) | 2568<br>(บาท) | 2569<br>(บาท) | 2570<br>(บาท) |   |   |                           |
| 4             | โครงการแก้ไขปัญหาค่า<br>เดือนของคน | เพื่อจ่ายเป็น<br>ค่าใช้จ่ายในการ<br>แก้ไขปัญหา<br>เดือนของคน<br>ของประชาชน<br>การช่วยเหลือผู้<br>ประสบสาธารณ<br>ภัยหรือภัยพิบัติ<br>ฉุกเฉิน การ<br>ช่วยเหลือด้าน<br>การส่งเสริมและ<br>พัฒนาคุณภาพ<br>ชีวิต การป้องกัน<br>และ ระวัง<br>โรคติดต่อ | ให้การสงเคราะห์<br>ช่วยเหลือเบื้องต้น<br>แก่ผู้ประสบเหตุสา<br>ธารณภัยหรือภัย<br>พิบัติต่าง ๆ | 100,000       | 100,000       | 100,000       | 100,000       | 100,000       | ครอบครัวผู้<br>ประสบเหตุ<br>สาธารณภัย<br>หรือภัยพิบัติ<br>ได้รับการ<br>ช่วยเหลือ<br>ร้อยละ 80 | ประชาชน<br>ผู้ประสบภัยได้รับ<br>การช่วยเหลือใน<br>เบื้องต้นอย่าง<br>ทั่วถึง | สำนักงานปลัด              |
| รวม 4 โครงการ |                                    |   |  | 600,000       | 600,000       | 600,000       | 600,000       | 600,000       |   |   |                           |

## แผนงานการเกษตร

| ที่           | โครงการ  | วัตถุประสงค์  | เป้าหมาย<br>(ผลผลิตของ<br>โครงการ)  | งบประมาณ      |               |               |               |               | ตัวชี้วัด<br>(KPI)  | ผลที่คาดว่าจะได้รับ                         | หน่วยงาน<br>รับผิดชอบหลัก |
|---------------|--|---|---|---------------|---------------|---------------|---------------|---------------|---|---|---------------------------|
|               |  |   |   | 2566<br>(บาท) | 2567<br>(บาท) | 2568<br>(บาท) | 2569<br>(บาท) | 2570<br>(บาท) |   |   |                           |
| 1             | โครงการช่วยเหลือ<br>ประชาชนด้านการให้<br>ความช่วยเหลือเกษตรกรผู้<br>มีรายได้น้อย | เพื่อช่วยเหลือ<br>เกษตรกรผู้มี<br>รายได้น้อย ที่<br>ได้รับผลกระทบ<br>ด้านการเกษตร<br>เช่น เยียวยา<br>พืชผลทาง<br>การเกษตรที่<br>เสียหาย โรค<br>ระบาดสัตว์ | เกษตรกรในตำบล<br>บางแก้ว ผู้มีรายได้น้อย<br>ที่ ได้รับ<br>ผลกระทบด้าน<br>การเกษตร | 200,000       | 200,000       | 200,000       | 200,000       | 200,000       | ร้อยละ 90<br>ของ<br>เกษตรกรใน<br>ตำบลบาง<br>แก้ว ผู้มี<br>รายได้น้อย<br>ที่ได้รับ<br>ผลกระทบ<br>ด้านการเกษตร<br>ได้รับความ<br>ช่วยเหลือตาม<br>ระเบียบ | สำนักงานปลัด                                |                           |
| 2             | โครงการลดความเสี่ยง<br>เกษตรกรจากการระบาดของ<br>ของศัตรูพืช                      | เพื่อให้ความรู้<br>แก่เกษตรกรใน<br>การควบคุม<br>ศัตรูพืช  | เกษตรกรในตำบล<br>บางแก้ว จำนวน<br>30 คน   | 12,000        | 12,000        | 12,000        | 12,000        | 12,000        | เกษตรกร<br>ร้อยละ 60<br>นำความรู้ไป<br>ใช้  | เกษตรกรมี<br>รายได้เพิ่มขึ้น<br>รายจ่ายลดลง |                           |
| รวม 2 โครงการ |  |   |   | 212,000       | 212,000       | 212,000       | 212,000       | 212,000       |   |   |                           |

## แผนงานงบกลาง

| ที่           | โครงการ  | วัตถุประสงค์  | เป้าหมาย<br>(ผลผลิตของ<br>โครงการ)                              | งบประมาณ      |               |               |               |               | ตัวชี้วัด<br>(KPI)                             | ผลที่คาดว่าจะ<br>ได้รับ            | หน่วยงานรับผิดชอบ<br>หลัก |
|---------------|--|---|---|---------------|---------------|---------------|---------------|---------------|--|------------------------------------|---------------------------|
|               |  |   |   | 2566<br>(บาท) | 2567<br>(บาท) | 2568<br>(บาท) | 2569<br>(บาท) | 2570<br>(บาท) |  |                                    |                           |
| 1             | สงเคราะห์เบี้ยยังชีพผู้สูงอายุ   | เพื่อจ่ายเบี้ยยังชีพให้แก่ผู้สูงอายุในเขตพื้นที่                          | จ่ายเงินเบี้ยยังชีพให้กับผู้สูงอายุที่มีสิทธิ์ได้รับเบี้ยยังชีพ | 9,000,000     | 9,000,000     | 9,000,000     | 9,000,000     | 9,000,000     | ผู้สูงอายุร้อยละ 100 ได้รับเบี้ยยังชีพ         | ผู้สูงอายุมีคุณภาพชีวิตที่ดีขึ้น   | สำนักงานปลัด              |
| 2             | สงเคราะห์เบี้ยยังชีพความพิการ  | เพื่อจัดเป็นสวัสดิการสงเคราะห์ช่วยเหลือผู้พิการ                           | จ่ายเบี้ยยังชีพให้กับผู้พิการ                                   | 1,500,000     | 1,500,000     | 1,500,000     | 1,500,000     | 1,500,000     | ผู้พิการในพื้นที่ ร้อยละ 100 ได้รับเบี้ยยังชีพ | ผู้พิการมีคุณภาพชีวิตที่ดีขึ้น     | สำนักงานปลัด              |
| 3             | สงเคราะห์เบี้ยยังชีพผู้ป่วยเอดส์   | เพื่อจ่ายเบี้ยยังชีพให้แก่ผู้ป่วยเอดส์ในเขตพื้นที่                        | จ่ายเบี้ยยังชีพให้กับผู้ป่วยเอดส์ที่มีสิทธิ์ได้รับเบี้ยยังชีพ   | 200,000       | 200,000       | 200,000       | 200,000       | 200,000       | ร้อยละ 100 ของผู้ป่วยเอดส์ได้รับเบี้ยยังชีพ    | ผู้ป่วยเอดส์มีคุณภาพชีวิตที่ดีขึ้น | สำนักงานปลัด              |
| 4             | สนับสนุนงบประมาณในการดำเนินงานของกองทุนหลักประกันสุขภาพในท้องถิ่นหรือพื้นที่ | เพื่อการเสริมสร้างความเข้มแข็งกองทุนหลักประกันสุขภาพในท้องถิ่นหรือพื้นที่ | สนับสนุนงบประมาณกองทุนหลักประกันสุขภาพในท้องถิ่นหรือพื้นที่     | 100,000       | 100,000       | 100,000       | 100,000       | 100,000       | สนับสนุนงบประมาณกองทุน ร้อยละ 100              | ประชาชนมีสุขภาพดีขึ้น              | สำนักงานปลัด              |
| 5             | สมทบงบประมาณกองทุนสวัสดิการชุมชน   | เพื่อให้ประชาชนมีกองทุนสวัสดิการที่เข้มแข็งสามารถพึ่งพาตนเองได้           | สมทบงบประมาณกองทุนสวัสดิการชุมชนตำบลบางแก้ว                     | 160,000       | 160,000       | 160,000       | 160,000       | 160,000       | สมทบงบประมาณกองทุนสวัสดิการชุมชน ร้อยละ 100    | ประชาชนมีคุณภาพชีวิตที่ดี          | สำนักงานปลัด              |
| รวม 5 โครงการ |  |   |   | 10,960,000    | 10,960,000    | 10,960,000    | 10,960,000    | 10,960,000    |  |                                    |                           |

ก. ยุทธศาสตร์จังหวัดที่ 2. การเสริมสร้างความมั่นคง ความสงบเรียบร้อย และสังคมคุณภาพที่พึ่งตนเองได้ด้วยศาสตร์ พระราชา

ข. ยุทธศาสตร์การพัฒนาขององค์กรปกครองส่วนท้องถิ่นในเขตจังหวัด 3 ยุทธศาสตร์การพัฒนาด้านการจัดระเบียบชุมชน สังคม และการรักษาความสงบเรียบร้อย

3. ยุทธศาสตร์การพัฒนาด้านการจัดระเบียบชุมชน สังคม และการรักษาความสงบเรียบร้อย

แผนงานสร้างความเข้มแข็งของชุมชน

| ที่           | โครงการ   | วัตถุประสงค์  | เป้าหมาย<br>(ผลผลิตของ<br>โครงการ)  | งบประมาณ      |               |               |               |               | ตัวชี้วัด<br>(KPI)                                | ผลที่คาดว่าจะได้รับ                     | หน่วยงานรับผิดชอบหลัก |
|---------------|---|---|---|---------------|---------------|---------------|---------------|---------------|---|---|-----------------------|
|               |   |   |   | 2566<br>(บาท) | 2567<br>(บาท) | 2568<br>(บาท) | 2569<br>(บาท) | 2570<br>(บาท) |   |   |                       |
| 1             | โครงการสร้างเสริมความปลอดภัยในชีวิตและทรัพย์สินของประชาชน | เพื่อเพิ่มความรู้ความเข้าใจและทักษะการป้องกันภัยให้กับประชาชนในเขตตำบลบางแก้ว | จัดกิจกรรมอบรมและฝึกปฏิบัติด้านการป้องกันและบรรเทาสาธารณภัยให้กับประชาชนจำนวน 50 คน | 20,000        | 20,000        | 20,000        | 20,000        | 20,000        | ร้อยละ 80 ของผู้เข้าร่วมโครงการมีความรู้เพิ่มขึ้น | ประชาชนมีความปลอดภัยในชีวิตและทรัพย์สิน | สำนักงานปลัด          |
| 2             | โครงการรณรงค์ป้องกันและลดอุบัติเหตุทางถนนตลอดทั้งปี       | เพื่อลดอุบัติเหตุทางถนนในเขตพื้นที่   | กิจกรรมรณรงค์ป้องกันและลดอุบัติเหตุทางถนนในช่วงเทศกาลต่างๆ                          | 20,000        | 20,000        | 20,000        | 20,000        | 20,000        | อุบัติเหตุทางถนนลดลงร้อยละ 80                     | ประชาชนมีความปลอดภัยในชีวิตและทรัพย์สิน | สำนักงานปลัด          |
| รวม 2 โครงการ |   |   |   | 40,000        | 40,000        | 40,000        | 40,000        | 40,000        |   |   |                       |



## แผนงานการรักษาความสงบภายใน

| ที่ | โครงการ   | วัตถุประสงค์  | เป้าหมาย<br>(ผลผลิตของ<br>โครงการ)  | งบประมาณ      |               |               |               |               | ตัวชี้วัด<br>(KPI)   | ผลที่คาดว่าจะ<br>ได้รับ                                     | หน่วยงานรับผิดชอบ<br>หลัก |
|-----|---|---|---|---------------|---------------|---------------|---------------|---------------|--|---|---------------------------|
|     |   |   |   | 2566<br>(บาท) | 2567<br>(บาท) | 2568<br>(บาท) | 2569<br>(บาท) | 2570<br>(บาท) |  |   |                           |
| 1   | โครงการติดตั้ง<br>กล้องโทรทัศน์วงจรปิด<br>(บริเวณทางแยกและจุด<br>เสี่ยงอันตรายภายในตำบล<br>บางแก้ว)<br>(หมู่ 1-8) | เพื่อให้<br>ประชาชนมี<br>ความปลอดภัย<br>ในชีวิตและ<br>ทรัพย์สิน   | ติดตั้งกล้องวงจร<br>ปิดชนิดเครือข่าย<br>แบบมุมมองคงที่<br>บริเวณทางแยก<br>และจุดเสี่ยง<br>อันตรายภายใน<br>ตำบลบางแก้ว | 400,000       | 400,000       | 400,000       | 400,000       | 400,000       | ประชาชน<br>ร้อยละ 50 มี<br>ความ<br>ปลอดภัยใน<br>ชีวิตและ<br>ทรัพย์สิน  | ประชาชนมีความ<br>ปลอดภัยในชีวิต<br>และทรัพย์สิน             | กองช่าง                   |
| 2   | โครงการติดตั้ง<br>กล้องโทรทัศน์วงจรปิด<br>(บริเวณที่ทำการ อบต.บาง<br>แก้ว)  | เพื่อป้องกันเหตุ<br>และรักษาความ<br>ปลอดภัยของ<br>สถานที่ราชการ   | ติดตั้งกล้องวงจร<br>ปิดชนิดเครือข่าย<br>แบบมุมมองคงที่<br>บริเวณองค์การ<br>บริหารส่วนตำบล<br>บางแก้ว                  | 400,000       | 400,000       | 400,000       | 400,000       | 400,000       | สถานที่<br>ราชการมี<br>ความ<br>ปลอดภัยจาก<br>การบุกรุก<br>ร้อยละ 90  | สถานที่ราชการมี<br>ระบบการรักษา<br>ความปลอดภัยที่ดี<br>ขึ้น | กองช่าง                   |
| 3   | โครงการฝึกอบรมเชิง<br>ปฏิบัติการการป้องกันและ<br>ระงับอัคคีภัย  | เพื่ออบรมเชิง<br>ปฏิบัติการให้กับ<br>อปพร.และผู้นำ<br>ชุมชนให้มี<br>ศักยภาพ<br>สามารถ<br>ช่วยเหลือ<br>ประชาชนเมื่อ<br>ประสบพิบัติภัย<br>ได้อย่าง<br>ทัน่วงที่ | อบรมเชิง<br>ปฏิบัติการให้กับ<br>อปพร.และผู้มีจิต<br>อาสา จำนวน 20<br>คน   | 30,000        | 30,000        | 30,000        | 30,000        | 30,000        | ร้อยละ 80<br>ของผู้เข้ารับ<br>การอบรมมี<br>ศักยภาพ<br>สามารถ<br>ช่วยเหลือ<br>ประชาชน<br>เมื่อประสบ<br>พิบัติภัยได้<br>อย่าง<br>ทัน่วงที่ | ประชาชนมีความ<br>ปลอดภัยในชีวิต<br>และทรัพย์สิน             | สำนักงานปลัด              |

| ที่           | โครงการ  | วัตถุประสงค์   | เป้าหมาย<br>(ผลผลิตของ<br>โครงการ)  | งบประมาณ      |               |               |               |               | ตัวชี้วัด<br>(KPI)                                | ผลที่คาดว่าจะ<br>ได้รับ                 | หน่วยงานรับผิดชอบ<br>หลัก |
|---------------|--|--|---|---------------|---------------|---------------|---------------|---------------|---|---|---------------------------|
|               |  |  |   | 2566<br>(บาท) | 2567<br>(บาท) | 2568<br>(บาท) | 2569<br>(บาท) | 2570<br>(บาท) |   |   |                           |
| 4             | โครงการฝึกอบรมชุดปฏิบัติการจิตอาสาภัยพิบัติประจำองค์การบริหารส่วนตำบลบางแก้ว | เพื่อเพิ่มความรู้ความเข้าใจและทักษะการป้องกันภัยให้กับจิตอาสาภัยพิบัติในเขตตำบลบางแก้ว | จัดกิจกรรมอบรมและฝึกปฏิบัติด้านการป้องกันและบรรเทาสาธารณภัยให้กับจิตอาสาภัยพิบัติและผู้สังเกตการณ์จำนวน 60 คน | 250,000       | 250,000       | 250,000       | 250,000       | 250,000       | ร้อยละ 80 ของผู้เข้าร่วมโครงการมีความรู้เพิ่มขึ้น | ประชาชนมีความปลอดภัยในชีวิตและทรัพย์สิน |                           |
| รวม 4 โครงการ |  |  |   | 1,080,000     | 1,080,000     | 1,080,000     | 1,080,000     | 1,080,000     |   |   |                           |

ก. ยุทธศาสตร์จังหวัดที่ 1 การพัฒนาความมั่นคงด้านเศรษฐกิจจากฐานการท่องเที่ยว การค้า การบริการ และการเกษตรแบบ ครบวงจร

ข. ยุทธศาสตร์การพัฒนาขององค์กรปกครองส่วนท้องถิ่นในเขตจังหวัด 4 การพัฒนาด้านวางแผนส่งเสริมการลงทุน พาณิชยกรรมเศรษฐกิจพอเพียง และการท่องเที่ยว

4. การพัฒนาด้านวางแผนส่งเสริมการลงทุน พาณิชยกรรมเศรษฐกิจพอเพียง และการท่องเที่ยว

แผนงานการศาสนา วัฒนธรรม และนันทนาการ

| ที่ | โครงการ                                   | วัตถุประสงค์   | เป้าหมาย<br>(ผลผลิตของ<br>โครงการ)         | งบประมาณ      |               |               |               |               | ตัวชี้วัด<br>(KPI)                                   | ผลที่คาดว่าจะได้รับ  | หน่วยงานรับผิดชอบหลัก |
|-----|---|--|--|---------------|---------------|---------------|---------------|---------------|--|--|-----------------------|
|     |   |  |  | 2566<br>(บาท) | 2567<br>(บาท) | 2568<br>(บาท) | 2569<br>(บาท) | 2570<br>(บาท) |  |  |                       |
| 1   | ส่งเสริมและพัฒนาการท่องเที่ยว             | เพื่อส่งเสริมและพัฒนาการท่องเที่ยวในพื้นที่ตำบลบางแก้ว     | จัดงานประติมากรรมเคลื่อนที่ในท้องถิ่น      | 700,000       | 700,000       | 700,000       | 700,000       | 700,000       | ความสำเร็จของการส่งเสริมและพัฒนาการท่องเที่ยว        | ประชาชนในพื้นที่มีรายได้เพิ่มขึ้น ศิลปวัฒนธรรม และภูมิปัญญาท้องถิ่นได้รับการเผยแพร่ และสืบทอดสินค้าและบริการในท้องถิ่นเป็นที่รู้จักมากขึ้น | สำนักงานปลัด          |
| 2   | อุดหนุนโครงการจัดกิจกรรมร่วมงานพระนครคีรี | เพื่อสนับสนุนนโยบายส่งเสริมการท่องเที่ยวของจังหวัดเพชรบุรี | อุดหนุนงบประมาณให้ทำการปกครองอำเภอบ้านแหลม | 30,000        | 30,000        | 30,000        | 30,000        | 30,000        | ร้อยละของนักท่องเที่ยวที่เพิ่มขึ้นของจังหวัดเพชรบุรี | ประชาชนมีรายได้จากนักท่องเที่ยวเพิ่มขึ้น   | สำนักงานปลัด          |
| 3   | อุดหนุนโครงการเปิดโลกทะเลโคลน             | เพื่อสนับสนุนนโยบายส่งเสริมการท่องเที่ยวของจังหวัดเพชรบุรี | อุดหนุนงบประมาณให้ทำการปกครองอำเภอบ้านแหลม | 50,000        | 50,000        | 50,000        | 50,000        | 50,000        | ร้อยละของนักท่องเที่ยวที่เพิ่มขึ้นของจังหวัดเพชรบุรี | ประชาชนมีรายได้จากนักท่องเที่ยวเพิ่มขึ้น   | สำนักงานปลัด          |

| ที่ | โครงการ               | วัตถุประสงค์  | เป้าหมาย<br>(ผลผลิตของ<br>โครงการ)   | งบประมาณ      |               |               |               |               | ตัวชี้วัด<br>(KPI)   | ผลที่คาดว่าจะ<br>ได้รับ   | หน่วยงานรับผิดชอบ<br>หลัก |
|-----|-----------------------|---|--|---------------|---------------|---------------|---------------|---------------|--|---|---------------------------|
|     |                       |   |  | 2566<br>(บาท) | 2567<br>(บาท) | 2568<br>(บาท) | 2569<br>(บาท) | 2570<br>(บาท) |  |   |                           |
| 4   | โครงการมีคหุเทศกัน้อย | เพื่อให้เด็กและ<br>เยาวชน มี<br>ทักษะ และ<br>ประสบการณ์<br>ตรงในการฝึก<br>ปฏิบัติ เกิด<br>ทักษะการพูด<br>และเขียน<br>สามารถแนะนำ<br>เป็นผู้นำในการ<br>นำเที่ยวและ<br>ถ่ายทอดประวัติ<br>ความเป็นมา<br>ความสำคัญของ<br>แหล่งท่องเที่ยว<br>ทาง<br>ศิลปวัฒนธรรม<br>วิถีชีวิตใน<br>ท้องถิ่น<br>มุ่งเน้นอัต<br>ลักษณ์ในชุมชน<br>ของตนเอง<br>ให้กับ<br>นักท่องเที่ยว | อบรมสร้าง<br>มีคหุเทศกัให้แก่<br>นักเรียนโรงเรียน<br>บ้านบางแก้วและ<br>โรงเรียนวัดราชฎร<br>ศรัทธา จำนวน 50<br>คน | 50,000        | 50,000        | 50,000        | 50,000        | 50,000        | ผู้เข้ารับการ<br>อบรม<br>นักเรียน<br>โรงเรียนบ้าน<br>บางแก้วและ<br>โรงเรียนวัด<br>ราชฎร<br>ศรัทธา ร้อย<br>ละ 80<br>สามารถ<br>แนะนำ เป็น<br>ผู้นำในการ<br>นำเที่ยวและ<br>ถ่ายทอด<br>ประวัติความ<br>เป็นมา<br>ความสำคัญ<br>ของแหล่ง<br>ท่องเที่ยวทาง<br>ศิลปวัฒน<br>ธรรม ได้ | มีมีคหุเทศกัน้อย<br>สามารถนำเที่ยว<br>และถ่ายทอด<br>ประวัติความ<br>เป็นมาของแหล่ง<br>ท่องเที่ยวในชุมชน<br>ได้ ปฏิบัติสำนึก<br>ให้เห็นคุณค่าและ<br>ภาคภูมิใจใน<br>ท้องถิ่น อนุรักษ์<br>และ<br>ประชาสัมพันธ์<br>ทรัพยากร<br>การท่องเที่ยว<br>ท้องถิ่นได้อย่าง<br>ถูกต้องเกิด<br>ประโยชน์แก่<br>ท้องถิ่น | สำนักงานปลัด              |

| ที่           | โครงการ                                      | วัตถุประสงค์   | เป้าหมาย<br>(ผลผลิตของ<br>โครงการ)  | งบประมาณ      |               |               |               |               | ตัวชี้วัด<br>(KPI)   | ผลที่คาดว่าจะ<br>ได้รับ  | หน่วยงานรับผิดชอบ<br>หลัก |
|---------------|--|--|---|---------------|---------------|---------------|---------------|---------------|--|--|---------------------------|
|               |  |  |   | 2566<br>(บาท) | 2567<br>(บาท) | 2568<br>(บาท) | 2569<br>(บาท) | 2570<br>(บาท) |  |  |                           |
| 5             | โครงการส่งเสริมการ<br>ท่องเที่ยวเชิงอนุรักษ์ | เพื่อส่งเสริมการ<br>ท่องเที่ยวเชิง<br>อนุรักษ์ เชิญ<br>ชวนให้<br>นักท่องเที่ยวทั้ง<br>ชาวไทยและ<br>ชาวต่างชาติได้มา<br>มีส่วนร่วมในส่งเสริม<br>การท่องเที่ยวเชิง<br>อนุรักษ์ เช่น การ<br>ปลูกป่าชายเลน<br>ในการ<br>อนุรักษ์<br>สิ่งแวดล้อมและ<br>ทรัพยากรทาง<br>ทะเล | เชิญชวนให้<br>นักท่องเที่ยวทั้ง<br>ชาวไทยและ<br>ชาวต่างชาติได้มา<br>มีส่วนร่วมในส่งเสริม<br>การท่องเที่ยวเชิง<br>อนุรักษ์ เช่น การ<br>ปลูกป่าชายเลน             | 100,000       | 100,000       | 100,000       | 100,000       | 100,000       | นักท่องเที่ยว<br>ทั้งชาวไทย<br>และ<br>ชาวต่างชาติ<br>ได้ร่วมกันมี<br>ส่วนร่วมใน<br>ส่งเสริมการ<br>ท่องเที่ยว<br>เชิงอนุรักษ์<br>จำนวน<br>100 คน  | ให้นักท่องเที่ยว<br>และประชาชน<br>ทั่วไปได้ตระหนัก<br>ถึงการอนุรักษ์<br>ทรัพยากรธรรมชาติ<br>ที่มีอยู่ไปพร้อมๆ<br>กับการท่องเที่ยว<br>ให้เกิดความยั่งยืน<br>ต่อไป                             | สำนักงานปลัด              |
| 6             | โครงการเที่ยววัดวิถีพุทธ                     | เพื่ออนุรักษ์<br>โบราณสถาน<br>และโบราณวัตถุ<br>ให้มีความมั่นคง<br>แข็งแรง และ<br>คงไว้ซึ่ง<br>เอกลักษณ์ความ<br>เป็นไทย<br>ส่งเสริมการ<br>ท่องเที่ยวเชิง<br>พุทธของวัดต่าง<br>ๆ ในตำบลบาง<br>แก้ว   | จัดกิจกรรมการ<br>ท่องเที่ยวลักษณะ<br>เชิงวัฒนธรรมกับ<br>การอนุรักษ์<br>โบราณสถาน และ<br>การบูรณาการวิถี<br>ชีวิตความเป็นไทย<br>ร่วมกับศาสนอื่น<br>อย่างสันติสุข | 50,000        | 50,000        | 50,000        | 50,000        | 50,000        | ร้อยละ 50<br>ของ<br>นักท่องเที่ยว<br>ได้มีส่วนร่วม<br>ในส่งเสริม<br>การท่องเที่ยว<br>เชิง<br>วัฒนธรรม<br>กับการ<br>อนุรักษ์<br>โบราณสถาน<br>และการบูร<br>ณาการวิถี<br>ชีวิตความ<br>เป็นไทย | มี การ อนุรักษ์<br>โบราณสถานและ<br>โบราณวัตถุให้มี<br>ความ มั่น คง<br>แข็งแรง และคงไว้<br>ซึ่งเอกลักษณ์<br>ความเป็นไทย<br>และวัฒนธรรม<br>ที่ อ ง ถิ่น ข อ ง<br>บุคลากรอย่างมี<br>ประสิทธิภาพ | สำนักงานปลัด              |
| รวม 6 โครงการ |  |  |   | 980,000       | 980,000       | 980,000       | 980,000       | 980,000       |  |  |                           |

ก. ยุทธศาสตร์จังหวัดที่ 3 การบริหารจัดการทรัพยากรธรรมชาติสิ่งแวดล้อมอย่างสมดุล และยั่งยืน

ข. ยุทธศาสตร์การพัฒนาขององค์กรปกครองส่วนท้องถิ่นในเขตจังหวัด 5 การพัฒนาด้านการบริหารจัดการและการอนุรักษ์ทรัพยากรธรรมชาติและสิ่งแวดล้อม

5. ยุทธศาสตร์การพัฒนาด้านการบริหารจัดการและการอนุรักษ์ทรัพยากรธรรมชาติและสิ่งแวดล้อม

แผนงานการเกษตร

| ที่ | โครงการ  | วัตถุประสงค์  | เป้าหมาย<br>(ผลผลิตของ<br>โครงการ)  | งบประมาณ      |               |               |               |               | ตัวชี้วัด<br>(KPI)   | ผลที่คาดว่าจะ<br>ได้รับ  | หน่วยงานรับผิดชอบ<br>หลัก |
|-----|--|---|---|---------------|---------------|---------------|---------------|---------------|--|--|---------------------------|
|     |  |   |   | 2566<br>(บาท) | 2567<br>(บาท) | 2568<br>(บาท) | 2569<br>(บาท) | 2570<br>(บาท) |  |  |                           |
| 1   | โครงการปรับปรุงภูมิทัศน์<br>และปลูกต้นไม้เฉลิมพระ<br>เกียรติ เนื่องในวันสำคัญ<br>ของชาติ | เพื่อปรับปรุงภูมิ<br>ทัศน์และปลูก<br>ต้นไม้เฉลิมพระ<br>เกียรติ เนื่องใน<br>วันสำคัญของชาติ  | ปลูกต้นไม้ และ<br>ปรับปรุงภูมิทัศน์<br>บริเวณพื้นที่ตำบล<br>บางแก้ว   | 150,000       | 150,000       | 150,000       | 150,000       | 150,000       | มีการปรับปรุง<br>ภูมิทัศน์ และ<br>ปลูกต้นไม้<br>เพิ่มขึ้นร้อยละ<br>50  | มีการปรับปรุงภูมิ<br>ทัศน์ปลูกต้นไม้<br>ตำบลบางแก้วมีภูมิ<br>ทัศน์ที่สวยงามน่า<br>อยู่   | สำนักงานปลัด              |
| 2   | ชุดลอกคลองเพื่อกำจัด<br>วัชพืชและสิ่งกีดขวางทาง<br>น้ำ                                   | เพื่อให้ประชาชน<br>มีน้ำใช้อุปโภค<br>บริโภคอย่าง<br>เพียงพอสำหรับ<br>การเกษตร/ ลด<br>ปัญหาน้ำท่วมขัง  | ชุดลอกคลองกำจัด<br>วัชพืช คลอง 2<br>ซ้าย 5 ขวา 1 ซ้าย<br>สายใหญ่ 3 จาก<br>เขตตำบลโพธิ์พระ<br>ถึงตำบลบางแก้ว   | 600,000       | 600,000       | 600,000       | 600,000       | 600,000       | ประชาชนร้อยละ<br>80 มีน้ำใช้<br>เพื่ออุปโภค<br>บริโภค/<br>ระบายน้ำได้<br>รวดเร็วร้อยละ<br>5  | ประชาชนมีน้ำใช้<br>เพื่อการอุปโภค<br>บริโภค และเพื่อ<br>การเกษตร<br>แก้ปัญหา น้ำท่วม<br>ขัง  | กองช่าง                   |
| 3   | โครงการอนุรักษ์พันธุกรรม<br>พืช อันเนื่องมาจาก<br>พระราชดำริ                             | เพื่อสนองแนว<br>พระราชดำริ<br>และสืบสานพระ<br>ราชปณิธาน<br>สมเด็จพระเทพ<br>รัตนราชสุดาฯ<br>และตระหนักถึง<br>ความสำคัญของ<br>พันธุกรรมพืช<br>ต่างๆ ที่มีอยู่ | คณะผู้บริหาร<br>สมาชิกสภา และ<br>พนักงานเจ้าหน้าที่<br>อบต. และ<br>ประชาชนผู้สนใจ<br>พร้อมช่วยกัน<br>อนุรักษ์สิ่งแวดล้อม<br>รวมถึงการที่ชุมชนมี<br>บรรยากาศและ<br>ความสัมพันธ์ที่ดี | 150,000       | 150,000       | 150,000       | 150,000       | 150,000       | ร้อยละ 60<br>ของผู้เข้าร่วม<br>โครงการ มี<br>ความ<br>ภาคภูมิใจ<br>และเห็น<br>คุณค่าของภูมิ<br>ปัญญา<br>ท้องถิ่นจาก<br>พันธุ์พืชใน<br>ชุมชน | เป็นการสนองแนว<br>พระราชดำริ และ<br>สืบสานพระราช<br>ปณิธานสมเด็จพระ<br>เทพ<br>รัตนราชสุดาฯ<br>สร้างความเข้าใจ<br>และทำให้ตระหนัก<br>ถึงความสำคัญของ<br>พันธุกรรมพืชต่างๆ | สำนักงานปลัด              |

| ที่           | โครงการ   | วัตถุประสงค์                            | เป้าหมาย<br>(ผลผลิตของ<br>โครงการ)                                  | งบประมาณ      |               |               |               |               | ตัวชี้วัด<br>(KPI)                         | ผลที่คาดว่าจะ<br>ได้รับ                        | หน่วยงานรับผิดชอบ<br>หลัก |
|---------------|---|---|---|---------------|---------------|---------------|---------------|---------------|--|--|---------------------------|
|               |   |   |   | 2566<br>(บาท) | 2567<br>(บาท) | 2568<br>(บาท) | 2569<br>(บาท) | 2570<br>(บาท) |  |  |                           |
| 4             | โครงการสนับสนุนการเฝ้าระวังและอนุรักษ์ทรัพยากรสัตว์น้ำทางทะเล | เพื่อเพิ่มปริมาณทรัพยากรสัตว์น้ำทางทะเล | สนับสนุนการดำเนินกิจกรรมเฝ้าระวังและอนุรักษ์ทรัพยากรสัตว์น้ำทางทะเล | 20,000        | 20,000        | 20,000        | 20,000        | 20,000        | มีทรัพยากรสัตว์น้ำทางทะเลเพิ่มขึ้นร้อยละ 5 | ทรัพยากรสัตว์น้ำทางทะเลเพิ่มขึ้น               | สำนักงานปลัด              |
| 5             | โครงการเพิ่มพื้นที่สีเขียว                                    | เพื่อเพิ่มปริมาณต้นไม้และรักษาระบบนิเวศ | ปลูกต้นไม้ ปลูกป่าชายเลน ปลูกหญ้าแฝก ในพื้นที่ตำบลบางแก้ว           | 50,000        | 50,000        | 50,000        | 50,000        | 50,000        | พื้นที่สีเขียวเพิ่มขึ้นร้อยละ 5            | ตำบลบางแก้วมีความร่มรื่นสวยงามระบบนิเวศยั่งยืน | สำนักงานปลัด              |
| 6             | สนับสนุนการจัดสร้างปะการังเทียม                               | เพื่อให้เป็นแหล่งอาศัยของสัตว์น้ำทะเล   | สนับสนุนการจัดวางปะการังเทียมในทะเล                                 | 30,000        | 30,000        | 30,000        | 30,000        | 30,000        | มีทรัพยากรสัตว์น้ำทางทะเลเพิ่มขึ้นร้อยละ 5 | ทรัพยากรสัตว์น้ำทางทะเลเพิ่มขึ้น               | สำนักงานปลัด              |
| 7             | ปักไม้โคนชอชะลอคลื่น  | เพื่อป้องกันการกัดเซาะชายฝั่ง           | ปักไม้โคนชอชะลอคลื่นบริเวณชายฝั่งตำบลบางแก้ว                        | 200,000       | 200,000       | 200,000       | 200,000       | 200,000       | ลดการกัดเซาะชายฝั่งได้ร้อยละ 10 ของพื้นที่ | ผลกระทบจากการกัดเซาะลดลง                       | กองช่าง                   |
| รวม 7 โครงการ |   |   |   | 1,200,000     | 1,200,000     | 1,200,000     | 1,200,000     | 1,200,000     |  |  |                           |

## แผนงานเคหะและชุมชน

| ที่ | โครงการ                           | วัตถุประสงค์                                      | เป้าหมาย<br>(ผลผลิตของ<br>โครงการ)  | งบประมาณ      |               |               |               |               | ตัวชี้วัด<br>(KPI)                                 | ผลที่คาดว่าจะ<br>ได้รับ                    | หน่วยงานรับผิดชอบ<br>หลัก |
|-----|-----------------------------------|---|---|---------------|---------------|---------------|---------------|---------------|--|--|---------------------------|
|     |                                   |   |   | 2566<br>(บาท) | 2567<br>(บาท) | 2568<br>(บาท) | 2569<br>(บาท) | 2570<br>(บาท) |  |  |                           |
| 1   | จัดหาสถานที่กำจัดขยะมูลฝอย        | เพื่อให้มีสถานที่กำจัดขยะมูลฝอย                   | จัดหาที่เช่าทิ้งขยะมูลฝอย   | 300,000       | 300,000       | 300,000       | 300,000       | 300,000       | กำจัดขยะในชุมชนได้ร้อยละ 80                        | ปริมาณขยะในพื้นที่ลดลง                     | สำนักงานปลัด              |
| 2   | จัดซื้อถังขยะ                     | เพื่อใช้รองรับปริมาณขยะที่เพิ่มขึ้น               | จัดซื้อถังขยะ   | 100,000       | 100,000       | 100,000       | 100,000       | 100,000       | รองรับขยะได้ร้อยละ 80                              | ประชาชนมีถังสำหรับทิ้งขยะ                  | สำนักงานปลัด              |
| 3   | จัดทำป้ายห้ามทิ้งขยะ              | เพื่อสร้างจิตสำนึกของประชาชนในการรักษาสิ่งแวดล้อม | จัดทำป้ายรณรงค์ห้ามทิ้งขยะมูลฝอยในที่หรือทางสาธารณะ                                 | 20,000        | 20,000        | 20,000        | 20,000        | 20,000        | ปริมาณขยะลดลงร้อยละ 5                              | ตำบลบางแก้วสะอาด ปราศจากขยะมูลฝอย          | สำนักงานปลัด              |
| 4   | โครงการจัดการขยะ                  | เพื่อสร้างจิตสำนึกให้ประชาชนลดการทิ้งขยะ          | จัดอบรมการคัดแยกขยะ   | 20,000        | 20,000        | 20,000        | 20,000        | 20,000        | ประชาชนร้อยละ 80 มีความรู้ความเข้าใจในการจัดการขยะ | ตำบลบางแก้วสะอาด ปราศจากขยะมูลฝอย          | สำนักงานปลัด              |
| 5   | การจัดการน้ำเสีย                  | เพื่อลดปัญหาน้ำเสียในพื้นที่                      | การจัดการปัญหาน้ำเสียในพื้นที่  | 300,000       | 300,000       | 300,000       | 300,000       | 300,000       | ลดปัญหาน้ำเสียในพื้นที่ได้ร้อยละ 10                | น้ำเสียในพื้นที่ลดลง                       | กองช่าง<br>สำนักงานปลัด   |
| 6   | ปรับปรุงภูมิทัศน์ภายในตำบลบางแก้ว | เพื่อปรับปรุงภูมิทัศน์ให้สวยงามสะอาด รมรื่น       | ปลูกต้นไม้ประดับตัดกิ่งไม้ ตัดหญ้า ปรับปรุงแหล่งเสื่อมโทรม ปรับปรุงภูมิทัศน์ข้างถนน | 100,000       | 100,000       | 100,000       | 100,000       | 100,000       | ปรับปรุงภูมิทัศน์ได้ร้อยละ 5 ของพื้นที่            | ตำบลบางแก้วเป็นชุมชนน่าอยู่ ร่มรื่น สวยงาม | กองช่าง<br>สำนักงานปลัด   |



| ที่           | โครงการ  | วัตถุประสงค์  | เป้าหมาย<br>(ผลผลิตของ<br>โครงการ)                       | งบประมาณ      |               |               |               |               | ตัวชี้วัด<br>(KPI)  | ผลที่คาดว่าจะ<br>ได้รับ   | หน่วยงานรับผิดชอบ<br>หลัก |
|---------------|--|---|--|---------------|---------------|---------------|---------------|---------------|---|---|---------------------------|
|               |  |   |  | 2566<br>(บาท) | 2567<br>(บาท) | 2568<br>(บาท) | 2569<br>(บาท) | 2570<br>(บาท) |   |   |                           |
| 7             | ขุดลอกคลอง/ขุดลอก<br>คลองกำจัดวัชพืชและสิ่ง<br>กีดขวางทางน้ำ | เพื่อให้<br>ประชาชนมีน้ำ<br>ใช้อุปโภค<br>บริโภคอย่าง<br>เพียงพอ/ ลด<br>ปัญหาน้ำท่วม<br>ขัง                        | คลองภายในตำบล<br>บางแก้ว                                 | 600,000       | 600,000       | 600,000       | 600,000       | 600,000       | ประชาชนร้อยละ<br>80 มีน้ำใช้<br>เพื่ออุปโภค<br>บริโภค/<br>ระบายน้ำได้<br>รวดเร็วร้อยละ<br>5 | ประชาชนมีน้ำใช้<br>อย่างเพียงพอ<br>และน้ำไม่ท่วมขัง                   | กองช่าง                   |
| 8             | ลอกท่อ/รางระบายน้ำ   | เพื่อให้ระบายน้ำ<br>ได้สะดวก รวดเร็ว<br>น้ำไม่ท่วมขัง   | ลอกท่อระบายน้ำ<br>และรางระบายน้ำ<br>ภายในตำบลบาง<br>แก้ว | 300,000       | 300,000       | 300,000       | 300,000       | 300,000       | ระบายน้ำได้<br>สะดวก<br>รวดเร็วขึ้น<br>ร้อยละ 5   | น้ำไม่ท่วมขังใน<br>พื้นที่ประชาชน<br>ได้รับ ความ<br>ปลอดภัย           | กองช่าง                   |
| 9             | โครงการจัดทำตะแกรง<br>เหล็กสำหรับคัดแยกขยะ<br>ตำบลบางแก้ว    | 1.เพื่อแก้ไข<br>ปัญหาขยะใน<br>ชุมชน<br>2.เพื่อสร้าง<br>จิตสำนึกให้<br>ประชาชน<br>ตระหนักถึง<br>ปัญหาขยะ<br>ตกค้าง | ตะแกรงเหล็ก<br>สำหรับคัดแยกขยะ                           | 150,000       | 150,000       | 150,000       | 150,000       | 150,000       | จำนวนตะ<br>แกรงเหล็ก<br>สำหรับคัด<br>แยกขยะ   | 1.ประชาชน<br>ตระหนักถึงปัญหา<br>ขยะตกค้าง<br>2.ลดปริมาณขยะ<br>ในชุมชน | สำนักปลัด                 |
| รวม 9 โครงการ |  |   |  | 1,890,000     | 1,890,000     | 1,890,000     | 1,890,000     | 1,890,000     |   |   |                           |

ก. ยุทธศาสตร์จังหวัดที่ 2. การเสริมสร้างความมั่นคง ความสงบเรียบร้อย และสังคมคุณภาพที่พึ่งตนเองได้ด้วยศาสตร์ พระราชา

ข. ยุทธศาสตร์การพัฒนาขององค์กรปกครองส่วนท้องถิ่นในเขตจังหวัด 6 ยุทธศาสตร์การพัฒนาด้านศาสนา ศิลปวัฒนธรรม จารีตประเพณี และภูมิปัญญาท้องถิ่น

ยุทธศาสตร์ที่ 6 ยุทธศาสตร์การพัฒนาด้านศาสนา ศิลปวัฒนธรรม จารีตประเพณี และภูมิปัญญาท้องถิ่น

แผนงานการศาสนาวัฒนธรรมและนันทนาการ

| ที่           | โครงการ  | วัตถุประสงค์   | เป้าหมาย<br>(ผลผลิตของ<br>โครงการ)                | งบประมาณ      |               |               |               |               | ตัวชี้วัด<br>(KPI)                           | ผลที่คาดว่าจะ<br>ได้รับ                              | หน่วยงานรับผิดชอบ<br>หลัก |
|---------------|--|--|---|---------------|---------------|---------------|---------------|---------------|--|--|---------------------------|
|               |  |  |   | 2566<br>(บาท) | 2567<br>(บาท) | 2568<br>(บาท) | 2569<br>(บาท) | 2570<br>(บาท) |  |  |                           |
| 1             | โครงการแข่งขันกีฬา<br>ตำบลบางแก้ว                    | เพื่อให้<br>ประชาชนมี<br>สุขภาพแข็งแรง<br>รู้จักสามัคคี  | จัดการแข่งขันกีฬา<br>ระดับตำบล                    | 40,000        | 40,000        | 40,000        | 40,000        | 40,000        | ประชาชน<br>ร้อยละ 5 มี<br>สุขภาพ<br>แข็งแรง  | ประชาชน มี<br>สุขภาพดี มีความ<br>รักความสามัคคี      | สำนักงานปลัด              |
| 2             | โครงการส่งนักกีฬาเข้าร่วมการแข่งขันกีฬาในระดับต่าง ๆ | เพื่อให้<br>ประชาชนมี<br>สุขภาพแข็งแรง<br>รู้จักสามัคคี  | ส่งนักกีฬาเข้าร่วม<br>การแข่งขันใน<br>ระดับต่าง ๆ | 10,000        | 10,000        | 10,000        | 10,000        | 10,000        | ประชาชน<br>ร้อยละ 5 มี<br>สุขภาพ<br>แข็งแรง  | ประชาชน มี<br>สุขภาพดี มีความ<br>รักความสามัคคี      | สำนักงานปลัด              |
| 3             | โครงการสืบสานประเพณี<br>วันสงกรานต์                  | เพื่อสืบทอดและ<br>อนุรักษ์<br>วัฒนธรรมอันดี<br>งามของไทย | จัดงานสืบสาน<br>ประเพณีวัน<br>สงกรานต์            | 50,000        | 50,000        | 50,000        | 50,000        | 50,000        | ประเพณี<br>ได้รับการสื<br>บทอด ร้อยละ<br>100 | ประเพณีอันดีงาม<br>ได้รับการสืบทอด<br>และคงอยู่สืบไป | สำนักงานปลัด              |
| รวม 3 โครงการ |  |  |   | 100,000       | 100,000       | 100,000       | 100,000       | 100,000       |  |  |                           |

ก. ยุทธศาสตร์จังหวัดที่ 2. การเสริมสร้างความมั่นคง ความสงบเรียบร้อย และสังคมคุณภาพที่พึ่งตนเองได้ด้วยศาสตร์ พระราชา

ข. ยุทธศาสตร์การพัฒนาขององค์กรปกครองส่วนท้องถิ่นในเขตจังหวัด 7 ยุทธศาสตร์การพัฒนาระบบการบริหารจัดการที่ดีในองค์กรและการมีส่วนร่วมของประชาชน

7. ยุทธศาสตร์การพัฒนาระบบการบริหารจัดการที่ดีในองค์กรและการมีส่วนร่วมของประชาชน  
แผนงานบริหารทั่วไป

| ที่ | โครงการ  | วัตถุประสงค์  | เป้าหมาย<br>(ผลผลิตของ<br>โครงการ)   | งบประมาณ      |               |               |               |               | ตัวชี้วัด<br>(KPI)                            | ผลที่คาดว่าจะได้รับ                       | หน่วยงานรับผิดชอบหลัก |
|-----|--|---|--|---------------|---------------|---------------|---------------|---------------|---|---|-----------------------|
|     |  |   |  | 2566<br>(บาท) | 2567<br>(บาท) | 2568<br>(บาท) | 2569<br>(บาท) | 2570<br>(บาท) |   |   |                       |
| 1   | โครงการทบทวนและบูรณาการจัดทำแผนพัฒนาท้องถิ่น         | เพื่อให้การบริหารจัดการเป็นไปตามแบบการมีส่วนร่วมของประชาชน                              | จัดการประชุมประชาคมระดับหมู่บ้าน และระดับตำบล การบูรณาการทบทวนและจัดทำแผนพัฒนาท้องถิ่น | 20,000        | 20,000        | 20,000        | 20,000        | 20,000        | ประชาชนเข้าร่วมประชุมตามสัดส่วนร้อยละ 5       | ประชาชนมีส่วนร่วมในการพัฒนาท้องถิ่น       | สำนักงานปลัด          |
| 2   | โครงการจัดการเลือกตั้งสมาชิกสภา อบต.และหรือนายก อบต. | เพื่อจัดการเลือกตั้ง กรณีตำแหน่งว่างหรือครบวาระของสมาชิกสภา อบต.และหรือนายก อบต.บางแก้ว | จัดการเลือกตั้งสมาชิกสภา อบต. และหรือนายก อบต.บางแก้ว ตามที่กฎหมายกำหนด                | 500,000       | 500,000       | 500,000       | 500,000       | 500,000       | มีองค์ประกอบการบริหารครบ ร้อยละ 100           | การมีส่วนร่วมของประชาชนเพิ่มขึ้น          | สำนักงานปลัด          |
| 3   | โครงการพัฒนาองค์ความรู้ของบุคลากร                    | เพื่อพัฒนาและเสริมสร้างศักยภาพบุคลากรทุกระดับ   | จัดกิจกรรมพัฒนาเสริมสร้างศักยภาพบุคลากรของ อบต.บางแก้ว ทุกระดับ                        | 30,000        | 30,000        | 30,000        | 30,000        | 30,000        | ร้อยละ 5 ของผู้เข้าร่วมโครงการเกิดการเรียนรู้ | บุคลากรมีการจัดการความรู้สู่การปฏิบัติงาน | สำนักงานปลัด          |

| ที่ | โครงการ  | วัตถุประสงค์   | เป้าหมาย<br>(ผลผลิตของ<br>โครงการ)  | งบประมาณ      |               |               |               |               | ตัวชี้วัด<br>(KPI)  | ผลที่คาดว่าจะ<br>ได้รับ  | หน่วยงานรับผิดชอบ<br>หลัก |
|-----|--|--|---|---------------|---------------|---------------|---------------|---------------|---|--|---------------------------|
|     |  |  |   | 2566<br>(บาท) | 2567<br>(บาท) | 2568<br>(บาท) | 2569<br>(บาท) | 2570<br>(บาท) |   |  |                           |
| 4   | โครงการส่งเสริมกระบวนการเรียนรู้ที่สร้างความผูกพันในองค์กรและสร้างแรงจูงใจในการทำงาน | เพื่อสร้างกระบวนการเรียนรู้ที่สร้างความผูกพันในองค์กร                          | จัดกิจกรรมส่งเสริมกระบวนการเรียนรู้ที่สร้างความผูกพันในองค์กรและสร้างแรงจูงใจในการทำงาน | 100,000       | 100,000       | 100,000       | 100,000       | 100,000       | ผู้เข้าร่วมโครงการมีความผูกพันในองค์กรเพิ่มขึ้นร้อยละ 10                      | บุคลากรสามารถทำงานได้ตามเป้าหมายเพื่อให้เกิดประโยชน์สุขของประชาชน    | สำนักงานปลัด              |
| 5   | โครงการพัฒนาคุณธรรมจริยธรรมและจรรยาบรรณให้แก่บุคลากรของ อบต.บางแก้ว                  | เพื่อสร้างความรู้ความเข้าใจเกี่ยวกับคุณธรรมจริยธรรมและจรรยาบรรณในการปฏิบัติงาน | จัดกิจกรรมพัฒนาคุณธรรม จริยธรรม และจรรยาบรรณให้แก่บุคลากรของ อบต.บางแก้ว                | 10,000        | 10,000        | 10,000        | 10,000        | 10,000        | ร้อยละ 70 ของผู้เข้าร่วมโครงการมีคุณธรรม จริยธรรม และจรรยาบรรณในการปฏิบัติงาน | บุคลากรมีคุณธรรม จริยธรรม และจรรยาบรรณปฏิบัติงานด้วยความโปร่งใส      | สำนักงานปลัด              |
| 6   | โครงการพัฒนาความสามารถในการจัดเก็บภาษีและค่าธรรมเนียม                                | เพื่อเพิ่มประสิทธิภาพในการจัดเก็บภาษีท้องถิ่นและค่าธรรมเนียมต่างๆ              | ผู้เข้าร่วมโครงการ 200 คน   | 30,000        | 30,000        | 30,000        | 30,000        | 30,000        | ไม่มีลูกหนี้ค้างชำระ  | ประชาชนมีความรู้ความเข้าใจในการเสียภาษีและค่าธรรมเนียมให้กับท้องถิ่น | กองคลัง                   |

| ที่ | โครงการ   | วัตถุประสงค์  | เป้าหมาย<br>(ผลผลิตของ<br>โครงการ)   | งบประมาณ      |               |               |               |               | ตัวชี้วัด<br>(KPI)  | ผลที่คาดว่าจะ<br>ได้รับ   | หน่วยงานรับผิดชอบ<br>หลัก |
|-----|---|---|--|---------------|---------------|---------------|---------------|---------------|---|---|---------------------------|
|     |   |   |  | 2566<br>(บาท) | 2567<br>(บาท) | 2568<br>(บาท) | 2569<br>(บาท) | 2570<br>(บาท) |   |   |                           |
| 7   | โครงการพัฒนาคุณภาพ<br>ของงาน และการจัด<br>สภาพแวดล้อมให้มีความ<br>ปลอดภัย กิจกรรม 5 ส.  | เพื่อพัฒนา<br>ประสิทธิภาพ<br>และประสิทธิผล<br>การให้บริการ<br>ประชาชน   | จัดกิจกรรมพัฒนา<br>คุณภาพของงาน<br>และสภาพแวดล้อม<br>ให้มีความปลอดภัย<br>กิจกรรม 5 ส.  | 20,000        | 20,000        | 20,000        | 20,000        | 20,000        | ร้อยละ 10<br>ประชาชน<br>ได้รับบริการ<br>ที่เป็นเลิศมี   | ประชาชนได้รับ<br>บริการที่มี<br>ประสิทธิภาพและ<br>ประสิทธิผล  | สำนักงานปลัด              |
| 8   | โครงการเตรียมความ<br>พร้อมการรับเสด็จของ<br>พระมหากษัตริย์ พระ<br>ราชินี พระบรมวงศานุ<br>วงศ์ รัชทายาท และพระ<br>ราชอาคันตุกะ | เพื่อให้การ<br>เตรียมการรับ<br>เสด็จเป็นไป<br>ด้วย ความ<br>เรียบร้อย  | จัดการเตรียมการ<br>รับเสด็จให้มีความ<br>พร้อมในด้านต่าง<br>ๆ   | 50,000        | 50,000        | 50,000        | 50,000        | 50,000        | จัดเตรียม<br>ความพร้อม<br>การรับเสด็จ<br>ได้ร้อยละ<br>100   | การรับเสด็จ<br>เป็นไปด้วยความ<br>เรียบร้อยสมพระ<br>เกียรติ  | สำนักงานปลัด              |
| 9   | โครงการจัดงานวันรัฐพิธี<br>และวันสำคัญของชาติ   | เพื่ออภำรงคไว้<br>ซึ่งชาติ ศาสนา<br>พระมหากษัตริย์  | จัดกิจกรรมวันรัฐ<br>พิธี และวันสำคัญ<br>ของชาติ  | 100,000       | 100,000       | 100,000       | 100,000       | 100,000       | จัดกิจกรรม<br>วันรัฐพิธีและ<br>วันสำคัญของ<br>ชาติ ร้อยละ<br>100  | ประชาชนได้<br>ตระหนักถึง<br>ความสำคัญของ<br>ชาติ ศาสน์<br>กษัตริย์  | สำนักงานปลัด              |
| 10  | โครงการอบรมให้ความรู้<br>เกี่ยวกับพระราชบัญญัติ<br>ข้อมูลข่าวสารของทาง<br>ราชการ พ.ศ. 2540                                    | เพื่อให้บุคลากร<br>ของอบต.บาง<br>แก้ว มีความรู้<br>ความเข้าใจ<br>เกี่ยวกับ<br>พระราชบัญญัติ<br>ข้อมูลข่าวสาร<br>ของทางราชการ<br>พ.ศ. 2540 | จัดกิจกรรมอบรม<br>ให้ความรู้เกี่ยวกับ<br>พระราชบัญญัติ<br>ข้อมูลข่าวสารของ<br>ทางราชการ พ.ศ.<br>2540 แก่บุคลากร<br>ของ อบต.บางแก้ว | 10,000        | 10,000        | 10,000        | 10,000        | 10,000        | ร้อยละ 70<br>ของผู้เข้าร่วม<br>โครงการมี<br>ความรู้<br>เกี่ยวกับ<br>พระราชบัญญัติ<br>ข้อมูลข่าวสารของ<br>ทางราชการ<br>พ.ศ. 2540 | บุคลากรของอบต.<br>บางแก้ว มีความรู้<br>ความเข้าใจ<br>เกี่ยวกับ<br>พระราชบัญญัติ<br>ข้อมูลข่าวสารของ<br>ทางราชการ พ.ศ.<br>2540 | สำนักงานปลัด              |

| ที่ | โครงการ  | วัตถุประสงค์  | เป้าหมาย<br>(ผลผลิตของ<br>โครงการ)  | งบประมาณ      |               |               |               |               | ตัวชี้วัด<br>(KPI)   | ผลที่คาดว่าจะ<br>ได้รับ  | หน่วยงานรับผิดชอบ<br>หลัก |
|-----|--|---|---|---------------|---------------|---------------|---------------|---------------|--|--|---------------------------|
|     |  |   |   | 2566<br>(บาท) | 2567<br>(บาท) | 2568<br>(บาท) | 2569<br>(บาท) | 2570<br>(บาท) |  |  |                           |
| 11  | โครงการจัดกิจกรรมอบรม<br>อาสาสมัครท้องถิ่นรักษ์<br>โลก | เพื่อส่งเสริม<br>ความรู้ความ<br>เข้าใจในการ<br>บริหารจัดการ<br>สิ่งปฏิกูลและมูล<br>ฝอยในชุมชน<br>รวมถึงปกป้อง<br>และรักษา<br>สิ่งแวดล้อมด้วย<br>กระบวนการมี<br>ส่วนร่วม | ประชาชนใน<br>หมู่บ้านหรือชุมชน  | 20,000        | 20,000        | 20,000        | 20,000        | 20,000        | ร้อยละ 60 ของ<br>ผู้เข้าร่วม<br>โครงการได้รับ<br>ความรู้ความ<br>เข้าใจในการ<br>บริหารจัดการ<br>สิ่งปฏิกูลและ<br>มูลฝอยใน<br>ชุมชน รวมถึง<br>ปกป้องและ<br>รักษา<br>สิ่งแวดล้อมด้วย<br>กระบวนการมี<br>ส่วนร่วม | ประชาชนมี<br>ความรู้ความ<br>เข้าใจในการ<br>บริหารจัดการ<br>สิ่งปฏิกูลและ<br>มูลฝอยใน<br>ชุมชน รวมถึง<br>ปกป้องและ<br>รักษา<br>สิ่งแวดล้อมด้วย<br>กระบวนการมี<br>ส่วนร่วม | สำนักงานปลัด              |
| 12  | โครงการส่งเสริมการมีส่วนร่วม<br>ของประชาชน             | เพื่อส่งเสริมให้<br>ประชาชนมีส่วนร่วม<br>ตามแนว<br>ประชารัฐ   | ส่งเสริมสนับสนุน<br>การมีส่วนร่วมของ<br>ภาคประชาสังคม<br>ในการดำเนินงาน<br>ของ อบต. | 20,000        | 20,000        | 20,000        | 20,000        | 20,000        | ร้อยละของ<br>การมีส่วนร่วม<br>ภาค<br>ประชาสังคม  | ประชาชนมี<br>ส่วนร่วมใน<br>การดำเนินการ<br>ของภาครัฐ   | สำนักงานปลัด              |

| ที่ | โครงการ   | วัตถุประสงค์  | เป้าหมาย<br>(ผลผลิตของ<br>โครงการ)  | งบประมาณ      |               |               |               |               | ตัวชี้วัด<br>(KPI)  | ผลที่คาดว่าจะ<br>ได้รับ   | หน่วยงานรับผิดชอบ<br>หลัก |
|-----|---|---|---|---------------|---------------|---------------|---------------|---------------|---|---|---------------------------|
|     |   |   |   | 2566<br>(บาท) | 2567<br>(บาท) | 2568<br>(บาท) | 2569<br>(บาท) | 2570<br>(บาท) |   |   |                           |
| 13  | โครงการจ้างเหมาบริการ<br>รักษาความปลอดภัย<br>สถานที่และทรัพย์สินของ<br>อบต.บางแก้ว                | เพื่อให้มีความ<br>ปลอดภัยในชีวิต<br>และทรัพย์สิน<br>ของสถานที่<br>ราชการ  | จ้างเหมาบริการ<br>บุคคลรักษาความ<br>ปลอดภัยสถานที่<br>และทรัพย์สินของ<br>อบต.บางแก้ว  | 150,000       | 150,000       | 150,000       | 150,000       | 150,000       | สถานที่<br>ราชการมี<br>ความ<br>ปลอดภัย<br>ร้อยละ 100                  | สถานที่ราชการมี<br>ความปลอดภัยใน<br>ชีวิตและทรัพย์สิน   | สำนักงานปลัด              |
| 14  | อุดหนุนโครงการศูนย์<br>ปฏิบัติการร่วมในการ<br>ช่วยเหลือประชาชนของ<br>องค์กรปกครองส่วน<br>ท้องถิ่น | เพื่ออุดหนุน<br>งบประมาณตาม<br>โครงการศูนย์<br>ปฏิบัติการร่วม<br>ในการช่วยเหลือ<br>ประชาชนของ<br>องค์กรปกครอง<br>ส่วนท้องถิ่น   | อุดหนุน<br>งบประมาณให้แก่<br>องค์กรปกครอง<br>ส่วนท้องถิ่นภายใน<br>เขตอำเภอบ้าน<br>แหลม  | 18,000        | 18,000        | 18,000        | 18,000        | 18,000        | สนับสนุนการ<br>จัดกิจกรรม<br>ร้อยละ 100                               | การดำเนินการ<br>ดังกล่าวเป็นไป<br>ตามวัตถุประสงค์   | สำนักงานปลัด              |
| 15  | โครงการสำรวจจัดเก็บ<br>ข้อมูลที่ดินและสิ่งปลูก<br>สร้าง ภาษีป้าย ในตำบล<br>บางแก้ว                | 1) เพื่อรองรับ<br>การขยายตัว<br>ของการ<br>เปลี่ยนแปลง<br>ที่ดิน<br>2) เพิ่ม<br>ประสิทธิภาพ<br>การจัดเก็บภาษี<br>ที่ดินและสิ่งปลูก<br>สร้าง ภาษีป้าย<br>และลดขั้นตอน<br>การทำงาน | สำรวจที่ดินและสิ่ง<br>ปลูกสร้าง จัดทำ<br>ระบบสารสนเทศ<br>ภูมิศาสตร์ LAX<br>GIS และโปรแกรม<br>แผนที่ภาษีและ<br>ทะเบียนทรัพย์สิน<br>LTAX 3000 | 180,000       | 180,000       | 180,000       | 180,000       | 180,000       | ได้ข้อมูลแผนที่<br>แม่บทที่<br>พร้อมนำไป<br>พัฒนางาน<br>จัดเก็บรายได้ | มีแผนที่แม่บทที่มี<br>รายละเอียดตาม<br>ข้อมูลจาก<br>สำนักงานที่ดิน<br>สามารถนำไปใช้<br>กับโปรแกรม<br>LAX GIS และ<br>LTAX 3000 ได้ | กองคลัง                   |

| ที่ | โครงการ   | วัตถุประสงค์   | เป้าหมาย<br>(ผลผลิตของ<br>โครงการ)   | งบประมาณ      |               |               |               |               | ตัวชี้วัด<br>(KPI)  | ผลที่คาดว่าจะ<br>ได้รับ   | หน่วยงานรับผิดชอบ<br>หลัก |
|-----|---|--|--|---------------|---------------|---------------|---------------|---------------|---|---|---------------------------|
|     |   |  |  | 2566<br>(บาท) | 2567<br>(บาท) | 2568<br>(บาท) | 2569<br>(บาท) | 2570<br>(บาท) |   |   |                           |
| 16  | โครงการเสริมสร้างความรู้เกี่ยวกับประชาธิปไตยและการมีส่วนร่วม                    | เพื่อเสริมสร้างความรู้เกี่ยวกับประชาธิปไตยและการมีส่วนร่วมให้กับผู้นำชุมชน                                 | อบรมเสริมสร้างความรู้เกี่ยวกับประชาธิปไตยและการมีส่วนร่วมให้กับผู้นำชุมชน จำนวน 30 คน                        | 50,000        | 50,000        | 50,000        | 50,000        | 50,000        | ผู้เข้าอบรม ร้อยละ 80 มีความรู้ความเข้าใจเกี่ยวกับประชาธิปไตยและการมีส่วนร่วม                 | ผู้เข้าอบรมมีความรู้ความเข้าใจเกี่ยวกับประชาธิปไตยและการมีส่วนร่วม                  | สำนักงานปลัด              |
| 17  | โครงการรณรงค์ส่งเสริมการมีส่วนร่วมของประชาชนเกี่ยวกับประชาธิปไตยและการเลือกตั้ง | เพื่อรณรงค์ส่งเสริมให้ประชาชนมีส่วนร่วมตามแนวพระราชดำริเกี่ยวกับประชาธิปไตยและการเลือกตั้ง                 | รณรงค์ส่งเสริมสนับสนุนการมีส่วนร่วมของภาคประชาสังคมเกี่ยวกับประชาธิปไตยและการเลือกตั้งในการดำเนินงานของ อบต. | 50,000        | 50,000        | 50,000        | 50,000        | 50,000        | ร้อยละของการมีส่วนร่วมภาคประชาสังคมเกี่ยวกับประชาธิปไตยและการเลือกตั้ง                        | ประชาชนมีส่วนร่วมในการดำเนินการของภาครัฐเกี่ยวกับประชาธิปไตยและการเลือกตั้ง         | สำนักงานปลัด              |
| 18  | โครงการฝึกอบรมกรรมการประจำหน่วยเลือกตั้ง  | เพื่อจัดฝึกอบรมคณะกรรมการประจำหน่วยเลือกตั้งตามหนังสือด่วนที่สุด ที่ มท 0808.2/21852 ลงวันที่ 27 พ.ย. 2563 | ฝึกอบรมคณะกรรมการประจำหน่วยเลือกตั้ง อบต.บางแก้ว   | 100,000       | 100,000       | 100,000       | 100,000       | 100,000       | คณะกรรมการประจำหน่วยเลือกตั้ง อบต. บางแก้ว ได้รับความรู้เกี่ยวกับการจัดการเลือกตั้ง ร้อยละ 90 | คณะกรรมการประจำหน่วยเลือกตั้ง อบต. บางแก้ว ได้รับความรู้เกี่ยวกับการจัดการเลือกตั้ง | สำนักงานปลัด              |



| ที่            | โครงการ  | วัตถุประสงค์  | เป้าหมาย<br>(ผลผลิตของ<br>โครงการ)                         | งบประมาณ      |               |               |               |               | ตัวชี้วัด<br>(KPI)                               | ผลที่คาดว่าจะ<br>ได้รับ                                    | หน่วยงานรับผิดชอบ<br>หลัก |
|----------------|--|---|--|---------------|---------------|---------------|---------------|---------------|--|--|---------------------------|
|                |  |   |  | 2566<br>(บาท) | 2567<br>(บาท) | 2568<br>(บาท) | 2569<br>(บาท) | 2570<br>(บาท) |  |  |                           |
| 19             | โครงการปรับปรุงแผนที่<br>ภาษีและทะเบียน<br>ทรัพย์สิน LTAX 3000 | เพื่อปรับปรุง<br>แผนที่ภาษีและ<br>ทะเบียน<br>ทรัพย์สิน LTAX<br>3000 | ปรับปรุงแผนที่ภาษี<br>และทะเบียน<br>ทรัพย์สิน LTAX<br>3000 | 50,000        | 50,000        | 50,000        | 50,000        | 50,000        | ร้อยละ 80<br>แผนที่ภาษี<br>ได้รับการ<br>ปรับปรุง | ปรับปรุงแผนที่<br>ภาษีและทะเบียน<br>ทรัพย์สิน LTAX<br>3000 | กองคลัง                   |
| รวม 19 โครงการ |  |   |  | 1,508,000     | 1,508,000     | 1,508,000     | 1,508,000     | 1,508,000     |  |  |                           |

**รายละเอียดโครงการพัฒนา  
ที่นำมาจากแผนพัฒนาหมู่บ้านและแผนพัฒนาชุมชน  
(พ.ศ. 2566 – 2570)**

ก. ยุทธศาสตร์จังหวัดที่ 1 การพัฒนาความมั่นคงด้านเศรษฐกิจจากฐานการท่องเที่ยว การค้า การบริการ และการเกษตรแบบ ครบวงจร

ข. ยุทธศาสตร์การพัฒนาขององค์กรปกครองส่วนท้องถิ่นในเขตจังหวัด 1. การพัฒนาด้านโครงสร้างพื้นฐาน

1. ยุทธศาสตร์การพัฒนาด้านโครงสร้างพื้นฐาน

แผนงานอุตสาหกรรมและการโยธา

| ที่ | โครงการ                                      | วัตถุประสงค์   | เป้าหมาย<br>(ผลผลิตของโครงการ)                     | งบประมาณ      |               |               |               |               | ตัวชี้วัด<br>(KPI)  | ผลที่คาดว่าจะ<br>ได้รับ  | ที่มาของ<br>โครงการ        | หน่วยงาน<br>รับผิดชอบหลัก |
|-----|--|--|--|---------------|---------------|---------------|---------------|---------------|---|--|----------------------------|---------------------------|
|     |  |  |  | 2566<br>(บาท) | 2567<br>(บาท) | 2568<br>(บาท) | 2569<br>(บาท) | 2570<br>(บาท) |   |  |                            |                           |
| 1   | โครงการปรับปรุงศาลากลางหมู่บ้านนาแค (หมู่ 2) | เพื่อให้ประชาชนมีสถานที่กลางของหมู่บ้านที่แข็งแรง เหมาะสม ในการจัดกิจกรรมเพื่อสังคมส่วนรวม | ปรับปรุงศาลากลางหมู่บ้านนาแค ในส่วนที่ชำรุดเสียหาย |               |               | 100,000       |               |               | มีสถานที่กลางของหมู่บ้านที่แข็งแรง เหมาะสม ในการจัดกิจกรรมเพื่อสังคมส่วนรวม | มีสถานที่กลางของหมู่บ้านที่แข็งแรง เหมาะสม ในการจัดกิจกรรมเพื่อสังคม | แผนพัฒนาหมู่บ้าน หมู่ที่ 2 | กองช่าง                   |
| 2   | ปรับปรุงศาลากลางบ้าน (หมู่ 3)                | เพื่อให้ประชาชนมีสถานที่ประกอบกิจกรรมร่วมกัน   | ปรับปรุงศาลากลางบ้าน หมู่ 3                        | 150,000       |               |               |               |               | ประชาชนร้อยละ 5 มีสถานที่ประกอบกิจกรรม                                      | ประชาชนมีสถานที่ประกอบกิจกรรม  | แผนพัฒนาหมู่บ้าน หมู่ที่ 3 | กองช่าง                   |
| 3   | ปรับปรุงศาลากลางบ้าน (หมู่ 5)                | เพื่อให้ประชาชนมีสถานที่ประกอบกิจกรรมร่วมกัน   | ปรับปรุงศาลากลางบ้าน หมู่ 5                        |               |               |               |               | 150,000       | ประชาชนร้อยละ 5 มีสถานที่ประกอบกิจกรรม                                      | ประชาชนมีสถานที่ประกอบกิจกรรม  | แผนพัฒนาหมู่บ้าน หมู่ที่ 5 | กองช่าง                   |
| 4   | ปรับปรุงศาลากลางบ้าน (หมู่ 7)                | เพื่อให้ประชาชนมีสถานที่ประกอบกิจกรรมร่วมกัน   | ปรับปรุงศาลากลางบ้าน หมู่ 7                        | 150,000       |               |               |               |               | ประชาชนร้อยละ 5 มีสถานที่ประกอบกิจกรรม                                      | ประชาชนมีสถานที่ประกอบกิจกรรม  | แผนพัฒนาหมู่บ้าน หมู่ที่ 7 | กองช่าง                   |
| 5   | ก่อสร้างอาคารอเนกประสงค์ (หมู่ 7)            | เพื่อให้ประชาชนใช้ประกอบกิจกรรม  | ก่อสร้างอาคารอเนกประสงค์ บริเวณสวนสุขภาพ           |               | 80,000        |               |               |               | ประชาชนร้อยละ 5 ได้ใช้ประกอบกิจกรรม   | ประชาชนมีสถานที่ประกอบกิจกรรม  | แผนพัฒนาหมู่บ้าน หมู่ที่ 7 | กองช่าง                   |

| ที่           | โครงการ                                    | วัตถุประสงค์  | เป้าหมาย<br>(ผลผลิตของโครงการ)  | งบประมาณ      |               |               |               |               | ตัวชี้วัด<br>(KPI)                                    | ผลที่คาดว่าจะ<br>ได้รับ  | ที่มาของ<br>โครงการ               | หน่วยงาน<br>รับผิดชอบหลัก |
|---------------|--|---|---|---------------|---------------|---------------|---------------|---------------|---|--|-----------------------------------|---------------------------|
|               |  |   |   | 2566<br>(บาท) | 2567<br>(บาท) | 2568<br>(บาท) | 2569<br>(บาท) | 2570<br>(บาท) |   |  |                                   |                           |
| 6             | ก่อสร้างสะพานอนุรักษ<br>ป่าชายเลน (หมู่ 7) | เพื่อใช้เป็นแหล่งศึกษา<br>เรียนรู้และแหล่ง<br>ท่องเที่ยว                          | ก่อสร้างสะพานไม้บริเวณ<br>ป่าชายเลนบ้านร่องใหญ่                                   |               |               | 750,000       |               |               | มีแหล่งศึกษาเรียนรู้<br>เพิ่มขึ้น                     | ระบบนิเวศไม่ถูก<br>ทำลาย   | แผนพัฒนา<br>หมู่บ้าน<br>หมู่ที่ 7 | กองช่าง                   |
| 7             | ปรับปรุงศาลากลาง<br>หมู่บ้าน (หมู่ 8)      | เพื่อให้ศาลากลาง<br>หมู่บ้านสามารถใช้งานได้<br>อย่างมีประสิทธิภาพมี<br>ความสวยงาม | ปรับปรุงศาลากลาง<br>หมู่บ้าน หมู่ 8 มีพื้นที่ใช้<br>สอยไม่น้อยกว่า 26.55<br>ตร.ม. |               |               | 100,000       |               |               | ศาลากลางหมู่บ้าน<br>ได้รับการปรับปรุง<br>จำนวน 1 แห่ง | ศาลากลางหมู่บ้าน<br>มีความมั่นคง<br>แข็งแรง ใช้เป็น<br>สถานที่จัดการ<br>ประชุม การ<br>ฝึกอบรม และจัด<br>กิจกรรมต่าง ๆ<br>ของหมู่บ้าน | แผนพัฒนา<br>หมู่บ้าน<br>หมู่ที่ 8 | กองช่าง                   |
| รวม 9 โครงการ |  |   |   | 750,000       | 530,000       | 1,400,000     | 450,000       | 600,000       |   |  |                                   |                           |

ก. ยุทธศาสตร์จังหวัดที่ 2 การเสริมสร้างความมั่นคง ความสงบเรียบร้อย และสังคมคุณภาพที่พึ่งตนเองได้ด้วยศาสตร์ พระราชา

ข. ยุทธศาสตร์การพัฒนาขององค์กรปกครองส่วนท้องถิ่นในเขตจังหวัด 2 การพัฒนาด้านการส่งเสริมการศึกษาและคุณภาพชีวิต

2. ยุทธศาสตร์การพัฒนาด้านการส่งเสริมการศึกษาและคุณภาพชีวิต

แผนงานสร้างความเข้มแข็งของชุมชน

| ที่           | โครงการ   | วัตถุประสงค์   | เป้าหมาย<br>(ผลผลิตของโครงการ)                 | งบประมาณ      |               |               |               |               | ตัวชี้วัด<br>(KPI)   | ผลที่คาดว่าจะ<br>ได้รับ                            | ที่มาของ<br>โครงการ        | หน่วยงาน<br>รับผิดชอบหลัก |
|---------------|---|--|--|---------------|---------------|---------------|---------------|---------------|--|--|----------------------------|---------------------------|
|               |   |  |  | 2566<br>(บาท) | 2567<br>(บาท) | 2568<br>(บาท) | 2569<br>(บาท) | 2570<br>(บาท) |  |  |                            |                           |
| 1             | โครงการอบรมงานปั้นดินจากนาเกลือ                       | เพื่อให้ประชาชนมีรายได้เพิ่มขึ้น   | ฝึกอบรมงานปั้นให้ประชาชนในชุมชน                | 50,000        | 50,000        | 50,000        | 50,000        | 50,000        | ประชาชนร้อยละ 50 ที่เข้าร่วมกิจกรรมมีรายได้เพิ่มขึ้น                 | ประชาชนมีอาชีพเสริม และมีรายได้เพิ่มขึ้น           | แผนพัฒนาหมู่บ้าน หมู่ที่ 7 | สำนักปลัด                 |
| 2             | โครงการส่งเสริมการท่องเที่ยว(ส่งเสริมประเพณีศาลตาทุก) | เพื่อส่งเสริมการท่องเที่ยวเชิงอนุรักษ์ ประเพณี สร้างงานเพิ่มรายได้ให้กับประชาชนตำบลบางแก้ว | จัดงาน จำนวน 3 วัน ณ จุดแลนด์มาร์คบ้านร่องใหญ่ | 100,000       | 100,000       | 100,000       | 100,000       | 100,000       | สร้างงานสร้างรายได้ให้ประชาชนตำบลบางแก้วที่เข้าร่วมกิจกรรม ร้อยละ 50 | ประชาชนตำบลบางแก้วที่เข้าร่วมกิจกรรม มีรายได้เพิ่ม | แผนพัฒนาหมู่บ้าน หมู่ที่ 7 | สำนักปลัด                 |
| รวม 2 โครงการ |   |  |  | 150,000       | 150,000       | 150,000       | 150,000       | 150,000       |  |  |                            |                           |

ก. ยุทธศาสตร์จังหวัดที่ 2. การเสริมสร้างความมั่นคง ความสงบเรียบร้อย และสังคมคุณภาพที่พึ่งตนเองได้ด้วยศาสตร์ พระราชา

ข. ยุทธศาสตร์การพัฒนาขององค์กรปกครองส่วนท้องถิ่นในเขตจังหวัด ๓ ยุทธศาสตร์การพัฒนาด้านการจัดระเบียบชุมชน สังคม และการรักษาความสงบเรียบร้อย

ยุทธศาสตร์ที่ 3 ยุทธศาสตร์การพัฒนาด้านการจัดระเบียบชุมชน สังคม และการรักษาความสงบเรียบร้อย  
แผนงานรักษาความสงบภายใน

| ที่           | โครงการ                            | วัตถุประสงค์  | เป้าหมาย<br>(ผลผลิตของโครงการ)   | งบประมาณ      |               |               |               |               | ตัวชี้วัด<br>(KPI)  | ผลที่คาดว่าจะ<br>ได้รับ  | ที่มาของ<br>โครงการ                 | หน่วยงาน<br>รับผิดชอบหลัก |
|---------------|------------------------------------|---|--|---------------|---------------|---------------|---------------|---------------|---|--|-------------------------------------|---------------------------|
|               |                                    |   |  | 2566<br>(บาท) | 2567<br>(บาท) | 2568<br>(บาท) | 2569<br>(บาท) | 2570<br>(บาท) |   |  |                                     |                           |
| 1             | ติดตั้งป้ายบอกชอยใน<br>ตำบลบางแก้ว | เพื่ออำนวยความสะดวก<br>ในการระบุสถานที่ต่างๆ<br>ในหมู่บ้าน          | ติดตั้งป้ายบอกชอย ต่างๆ<br>ภายในหมู่บ้านของตำบล<br>บางแก้ว                       | 50,000        | 50,000        | 50,000        | 50,000        | 50,000        | มีป้ายบอกชอยครบ<br>ทุกชอยในหมู่บ้าน   | ประชาชนได้รับ<br>ความสะดวกใน<br>การบอกสถานที่<br>ต่างๆที่ชัดเจน    | แผนพัฒนา<br>หมู่บ้าน<br>หมู่ที่ 1-8 | กองช่าง                   |
| 2             | ติดตั้งกล้องวงจรปิด<br>CCTV        | เพื่อป้องกันการก่อเหตุ<br>อันตรายต่อชีวิตและ<br>ทรัพย์สินของประชาชน | ติดตั้งกล้องวงจรปิด<br>CCTV ในจุดอันตราย<br>ภายในถนนชอยหมู่บ้าน<br>ในตำบลบางแก้ว | 400,000       | 400,000       | 400,000       | 400,000       | 400,000       | กล้องวงจรปิด<br>CCTV ในจุด<br>อันตรายภายใน<br>ถนนชอยหมู่บ้านใน<br>ตำบลบางแก้ว | ป้องกันการก่อ<br>เหตุอันตรายต่อ<br>ชีวิตและทรัพย์สิน<br>ของประชาชน | แผนพัฒนา<br>หมู่บ้าน<br>หมู่ที่ 1-8 | กองช่าง                   |
| รวม 2 โครงการ |                                    |   |  | 450,000       | 450,000       | 450,000       | 450,000       | 450,000       |   |  |                                     |                           |

ก. ยุทธศาสตร์จังหวัดที่ 2. การเสริมสร้างความมั่นคง ความสงบเรียบร้อย และสังคมคุณภาพที่พึ่งตนเองได้ด้วยศาสตร์ พระราชา

ข. ยุทธศาสตร์การพัฒนาขององค์กรปกครองส่วนท้องถิ่นในเขตจังหวัด 6 ยุทธศาสตร์การพัฒนาด้านศาสนา ศิลปวัฒนธรรม จารีตประเพณี และภูมิปัญญาท้องถิ่น

ยุทธศาสตร์ที่ 6 ยุทธศาสตร์การพัฒนาด้านศาสนา ศิลปวัฒนธรรม จารีตประเพณี และภูมิปัญญาท้องถิ่น  
แผนงานการศาสนาวัฒนธรรมและนันทนาการ

| ที่           | โครงการ                          | วัตถุประสงค์                                  | เป้าหมาย<br>(ผลผลิตของโครงการ)                  | งบประมาณ      |               |               |               |               | ตัวชี้วัด<br>(KPI)                               | ผลที่คาดว่าจะ<br>ได้รับ       | ที่มาของ<br>โครงการ            | หน่วยงาน<br>รับผิดชอบหลัก |
|---------------|----------------------------------|---|---|---------------|---------------|---------------|---------------|---------------|--|-------------------------------|--------------------------------|---------------------------|
|               |                                  |   |   | 2566<br>(บาท) | 2567<br>(บาท) | 2568<br>(บาท) | 2569<br>(บาท) | 2570<br>(บาท) |  |                               |                                |                           |
| 1             | ปรับปรุงเครื่องออกกำลังกาย       | เพื่อให้เครื่องออกกำลังกายสามารถใช้งานได้ปกติ | ปรับปรุงเครื่องออกกำลังกาย บริเวณ รพ.สต.บางแก้ว | 20,000        | 20,000        | 20,000        | 20,000        | 20,000        | ร้อยละ 10 ของเครื่องออกกำลังกายได้รับการปรับปรุง | ประชาชนมีสุขภาพร่างกายแข็งแรง | แผนพัฒนาหมู่บ้าน หมู่ที่ 7     | สำนักปลัด                 |
| 2             | โครงการจัดซื้อเครื่องออกกำลังกาย | เพื่อให้ประชาชนมีสุขภาพดี                     | จัดซื้อเครื่องออกกำลังกายพร้อมติดตั้ง           | 150,000       | 150,000       | 150,000       | 150,000       | 150,000       | ประชาชนมีสุขภาพดี ร้อยละ 5                       | ประชาชนมีสุขภาพกายแข็งแรง     | แผนพัฒนาหมู่บ้าน หมู่ที่ 4,7,8 | สำนักปลัด                 |
| รวม 2 โครงการ |                                  |   |   | 170,000       | 170,000       | 170,000       | 170,000       | 170,000       |  |                               |                                |                           |

## 2. บัญชีโครงการพัฒนาท้องถิ่น

รายละเอียดโครงการพัฒนา  
แผนพัฒนาท้องถิ่น (พ.ศ.2566-2570)  
สำหรับโครงการที่เกินศักยภาพขององค์กรปกครองส่วนท้องถิ่น  
องค์การบริหารส่วนตำบลบางแก้ว อำเภอบ้านแหลม จังหวัดเพชรบุรี

ก. ยุทธศาสตร์จังหวัดที่ 1 การพัฒนาความมั่นคงด้านเศรษฐกิจจากฐานการท่องเที่ยว การค้า การบริการ และการเกษตรแบบ ครบวงจร

ข. ยุทธศาสตร์การพัฒนาขององค์กรปกครองส่วนท้องถิ่นในเขตจังหวัด 1 การพัฒนาด้านโครงสร้างพื้นฐาน

## 1. ยุทธศาสตร์การพัฒนาด้านโครงสร้างพื้นฐาน

## แผนงานอุตสาหกรรมและการโยธา

| ที่ | โครงการ   | วัตถุประสงค์   | เป้าหมาย<br>(ผลผลิตของ<br>โครงการ)   | งบประมาณ      |               |               |               |               | ตัวชี้วัด<br>(KPI)   | ผลที่คาดว่าจะได้รับ  | หน่วยงานรับผิดชอบหลัก |
|-----|---|--|--|---------------|---------------|---------------|---------------|---------------|--|--|-----------------------|
|     |   |  |  | 2566<br>(บาท) | 2567<br>(บาท) | 2568<br>(บาท) | 2569<br>(บาท) | 2570<br>(บาท) |  |  |                       |
| 1   | ก่อสร้างถนน คสล.เลียบคลองดี 25 สายหลังวัดราษฎร์ศรัทธา ต่อจากถนน คสล.เดิม-ดอนสะพานยาว (เชื่อมต่อ ต.บางจาน) | เพื่อให้ประชาชนที่เดินทางสัญจรไปมา ได้รับความสะดวกและความปลอดภัยในการเดินทาง และขนส่งสินค้า การเกษตร | ก่อสร้างถนน คสล.เลียบคลองดี 25 สายหลังวัดราษฎร์ศรัทธา ต่อจากถนน คสล.เดิม-ดอนสะพานยาว เชื่อมกับ ต.ปากทะเล กว้าง 6.00 เมตร ยาว 1,810 เมตร หนา 0.15 เมตร (หรือมีพื้นที่คอนกรีตไม่น้อยกว่า 10,860 ตารางเมตร) | 7,500,000     |               |               |               |               | ประชาชนผู้สัญจรร้อยละ 80 ได้รับความสะดวกปลอดภัยในการเดินทางและขนส่งสินค้า การเกษตร | ประชาชนผู้สัญจรได้รับความสะดวกปลอดภัยในการเดินทางและขนส่งสินค้า การเกษตร | อบจ.เพชรบุรี          |

| ที่ | โครงการ  | วัตถุประสงค์  | เป้าหมาย<br>(ผลผลิตของ<br>โครงการ)  | งบประมาณ      |               |               |               |               | ตัวชี้วัด<br>(KPI)                                   | ผลที่คาดว่าจะได้รับ  | หน่วยงานรับผิดชอบหลัก |
|-----|--|---|---|---------------|---------------|---------------|---------------|---------------|--|--|-----------------------|
|     |  |   |   | 2566<br>(บาท) | 2567<br>(บาท) | 2568<br>(บาท) | 2569<br>(บาท) | 2570<br>(บาท) |  |  |                       |
| 2   | โครงการติดตั้งโคมไฟฟ้า<br>ส่องสว่างสาธารณะ ถนน<br>สายสะพานศาลพ่อปู่ - วัด<br>ราษฎร์ศรัทธา (ช่วงที่ 4)<br>(หมู่ที่ 6) | เพื่อให้มีแสง<br>สว่างและความ<br>สะดวก<br>ปลอดภัยในการ<br>เดินทาง | ติดตั้งโคมไฟฟ้าส่อง<br>สว่างสาธารณะ<br>ถนนสายสะพาน<br>ศาลพ่อปู่ - วัด<br>ราษฎร์ศรัทธา หมู่<br>ที่ 6 ตำบลบางแก้ว<br>ระยะทาง 1,740<br>เมตร ใช้โคมไฟฟ้า<br>ส่องสว่าง จำนวน<br>50 ชุด   | 2,200,000     |               |               |               |               | จำนวน<br>ไฟฟ้า<br>สาธารณะที่<br>ได้รับการ<br>ติดตั้ง | ในพื้นที่มีไฟฟ้า<br>สาธารณะที่<br>ครอบคลุมและ<br>ประชาชนมีความ<br>สะดวกปลอดภัย<br>ในการเดินทาง | อบจ.เพชรบุรี          |
| 3   | โครงการติดตั้งโคมไฟฟ้า<br>ส่องสว่างสาธารณะ ถนน<br>คสล.สายแยกถนนคั่นกัน<br>น้ำเค็ม - ดอนสะพานยาว<br>(หมู่ที่ 5)       | เพื่อให้มีแสง<br>สว่างและความ<br>สะดวก<br>ปลอดภัยในการ<br>เดินทาง | ติดตั้งโคมไฟฟ้าส่อง<br>สว่างสาธารณะ<br>ถนน คสล. สาย<br>แยกถนนคั่นกัน<br>น้ำเค็ม ถึงดอน<br>สะพานยาว หมู่ที่ 5<br>ตำบลบางแก้ว<br>อำเภอบ้านแหลม<br>จังหวัดเพชรบุรี<br>ระยะทาง 2,400<br>เมตร ใช้โคมไฟฟ้า<br>ส่องสว่าง จำนวน<br>69 ชุด | 3,500,000     |               |               |               |               | จำนวน<br>ไฟฟ้า<br>สาธารณะที่<br>ได้รับการ<br>ติดตั้ง | ในพื้นที่มีไฟฟ้า<br>สาธารณะที่<br>ครอบคลุมและ<br>ประชาชนมีความ<br>สะดวกปลอดภัย<br>ในการเดินทาง | อบจ.เพชรบุรี          |



| ที่ | โครงการ   | วัตถุประสงค์  | เป้าหมาย<br>(ผลผลิตของ<br>โครงการ)  | งบประมาณ      |               |               |               |               | ตัวชี้วัด<br>(KPI)  | ผลที่คาดว่าจะ<br>ได้รับ                     | หน่วยงานรับผิดชอบ<br>หลัก |
|-----|---|---|---|---------------|---------------|---------------|---------------|---------------|---|---|---------------------------|
|     |   |   |   | 2566<br>(บาท) | 2567<br>(บาท) | 2568<br>(บาท) | 2569<br>(บาท) | 2570<br>(บาท) |   |   |                           |
| 4   | ก่อสร้างรางระบายน้ำ คสล.<br>บริเวณเลียบบถนนคันกัน<br>น้ำเค็ม จำนวน 2 ช่วง<br>(หมู่ 3) | เพื่อ ให้<br>ประชาชนได้รับ<br>ความสะดวกใน<br>การสัญจรและ<br>แก้ไขปัญหา<br>ท่วมขัง | <b>ช่วงที่ 1</b> เลียบถนน<br>คันกันน้ำเค็มฝั่ง<br>ตะวันออก เริ่มจาก<br>บริเวณหน้า<br>โรงงานเตี้ยมุกวง -<br>บริเวณสามแยกบ้าน<br>ทำเนียบ (หน้าบ้าน<br>นางไพเราะ เกตุพรม)<br>กว้าง 0.50 ม. ยาว<br>427 ม. ลีกลี 1.00<br>เมตร พร้อม<br>ประตูเปิด-ปิด เพื่อ<br>ระบายน้ำ ขนาดเส้น<br>ผ่านศูนย์กลาง 0.50<br>ม. จำนวน 1 ชุด<br><b>ช่วงที่ 2</b> เลียบถนน<br>คันกันน้ำเค็มฝั่ง<br>ตะวันตก เริ่มจาก<br>บริเวณสามแยกบ้าน<br>ทำเนียบ (หน้าบ้าน<br>นางสาวเรือนแก้ว<br>เกตุแก้ว) - คลอง<br>ระบายน้ำเลีย<br>เทศบาลเมืองเพชรบุรี<br>กว้าง 0.50 ม. ยาว<br>680 ม. ลีกลี 1.00<br>เมตร พร้อม<br>ประตูเปิด-ปิด เพื่อ<br>ระบายน้ำ ขนาดเส้น<br>ผ่านศูนย์กลาง 0.50<br>ม. จำนวน 1 ชุด |               | 8,000,000     |               |               |               | ประชาชนผู้<br>สัญจรร้อย<br>ละ 80<br>ได้รับความ<br>สะดวก และ<br>ระบายน้ำได้<br>รวดเร็วร้อย<br>ละ 5 | ประชาชนมีความ<br>สะดวกปลอดภัย<br>ในการสัญจร | อบจ.เพชรบุรี              |

| ที่ | โครงการ   | วัตถุประสงค์  | เป้าหมาย<br>(ผลผลิตของ<br>โครงการ)   | งบประมาณ      |               |               |               |               | ตัวชี้วัด<br>(KPI)  | ผลที่คาดว่าจะได้รับ                      | หน่วยงานรับผิดชอบหลัก |
|-----|---|---|--|---------------|---------------|---------------|---------------|---------------|---|--|-----------------------|
|     |   |   |  | 2566<br>(บาท) | 2567<br>(บาท) | 2568<br>(บาท) | 2569<br>(บาท) | 2570<br>(บาท) |   |  |                       |
| 5   | ก่อสร้างวางระบายน้ำ<br>คอนกรีตเสริมเหล็ก ถนน<br>เลียบบคันกันน้ำเค็ม จำนวน<br>2 ช่วง (ข้างถนน)<br>(หมู่ 1,3,4 ตำบลบางแก้ว) | 1.เพื่อให้ระบาย<br>น้ำได้สะดวก<br>ป้องกันน้ำท่วมขัง<br>2.เพื่อแก้ไขปัญหา<br>ความเดือดร้อน<br>ของประชาชน<br>3. เพื่อให้<br>สอดคล้องกับ<br>ปริมาณงาน<br>ลักษณะ สภาพ<br>พื้นที่ดำเนินการ<br>ก่อสร้าง | <b>ช่วงที่ 1</b> ข้างถนน<br>เลียบบถนนคันกัน<br>น้ำเค็มฝั่งตะวันตก<br>พื้นที่ หมู่ 1,3,4<br>ตำบลบางแก้ว จาก<br>ร้านสะดวกซื้อ<br>เซเว่น อีเลฟเว่น –<br>คลองบางแก้ว<br>กว้าง 0.50 ม.<br>ยาว 781 ม. ลึก<br>เฉลี่ย 1.00 ม.<br>งบประมาณ<br>5,386,000 บาท<br><b>ช่วงที่ 2</b> ข้างถนน<br>บริเวณ ลีบบถนน<br>คันกันน้ำเค็มฝั่ง<br>ตะวันออกจาก<br>คลองบางแก้ว-บ้าน<br>นายอภัยไคร์ครวญ<br>กว้าง 0.50 ม.ยาว<br>335 ม.ลึกเฉลี่ย<br>1.00 ม.<br>งบประมาณ<br>1,960,000 บาท |               |               | 7,346,000     |               |               | ประชาชนมี<br>น้ำใช้<br>เพียงพอ<br>และสามารถ<br>ผลักดัน<br>น้ำเค็มได้<br>ร้อยละ 80 | ประชาชนมีน้ำ<br>เพื่อใช้อย่าง<br>เพียงพอ | อบจ.เพชรบุรี          |

| ที่ | โครงการ   | วัตถุประสงค์  | เป้าหมาย<br>(ผลผลิตของโครงการ)  | งบประมาณ      |               |               |               |               | ตัวชี้วัด<br>(KPI)   | ผลที่คาดว่าจะได้รับ              | หน่วยงานรับผิดชอบหลัก |
|-----|---|---|---|---------------|---------------|---------------|---------------|---------------|--|----------------------------------|-----------------------|
|     |   |   |   | 2566<br>(บาท) | 2567<br>(บาท) | 2568<br>(บาท) | 2569<br>(บาท) | 2570<br>(บาท) |  |                                  |                       |
| 6   | ก่อสร้างตาดคลองคอนกรีตเสริมเหล็กคลองเจ๊กสี (หมู่ 2-3) | 1. เพื่อให้ประชาชนมีน้ำเพื่ออุปโภคบริโภค เพื่อการเกษตร ระบายน้ำ และผลักดันน้ำเค็ม<br>2. เพื่อแก้ไขปัญหาความเดือดร้อนของประชาชน<br>3. เพื่อให้สอดคล้องกับปริมาณงานลักษณะสภาพพื้นที่ดำเนินการ | <b>ช่วงที่ 1</b> บริเวณ สามแยกบ้านท่าเนียบ หมู่ 3 ถึงบริเวณอุ่มมรณายสังัด อินนวล หมู่ 2 ขนาดปากคลองกว้าง 3.00 ม. ลึก 1.00 ม. กั้นคลองกว้าง 1.00 ม. ยาว 1,600 ม.<br><b>ช่วงที่ 2</b> บริเวณ บริเวณอุ่มมรณายสังัด อินนวล หมู่ 2 ถึงสุดเขตตำบลบางแก้วบริเวณ หมู่ 2 ขนาดปากคลองกว้าง 3.00 ม. ลึก 1.00 ม. กั้นคลองกว้าง 1.00 ม. ยาว 1,600 ม. |               |               | 10,800,000    |               |               | ประชาชนมีน้ำใช้เพียงพอ และสามารถผลักดันน้ำเค็มได้ร้อยละ 50 | ประชาชนมีน้ำเพื่อใช้อย่างเพียงพอ | อบจ.เพชรบุรี          |

| ที่ | โครงการ   | วัตถุประสงค์  | เป้าหมาย<br>(ผลผลิตของ<br>โครงการ)  | งบประมาณ      |               |               |               |               | ตัวชี้วัด<br>(KPI)                                   | ผลที่คาดว่าจะได้รับ  | หน่วยงานรับผิดชอบหลัก |
|-----|---|---|---|---------------|---------------|---------------|---------------|---------------|--|--|-----------------------|
|     |   |   |   | 2566<br>(บาท) | 2567<br>(บาท) | 2568<br>(บาท) | 2569<br>(บาท) | 2570<br>(บาท) |  |  |                       |
| 7   | ก่อสร้างเขื่อนหินกันคลื่นแนวชายฝั่งทะเลตำบลบางแก้ว หมู่ 1 – 4 (หมู่ 1)  | 1. เพื่อป้องกันน้ำเซาะชายฝั่งทะเล<br>2. เพื่อป้องกันตลิ่งพังทลาย<br>3. เพื่อแก้ไขปัญหาคาบเรือของประชาชน | ก่อสร้างเขื่อนหินกันคลื่นแนวชายฝั่งทะเลตำบลบางแก้ว หมู่ 1 – 4 กว้างเฉลี่ย 3.00 ม. ยาว 685 ม. สูง 2.00 ม.                              |               |               |               | 23,975,000    |               | ป้องกันน้ำเซาะชายฝั่งทะเลและตลิ่งพังทลายได้ร้อยละ 60 | 1. ป้องกันน้ำเซาะชายฝั่งทะเล<br>2. ป้องกันตลิ่งพังทลาย<br>3. แก้ไขปัญหาความเดือดร้อนของประชาชน | อบจ.เพชรบุรี          |
| 8   | ก่อสร้างดาดคลองคอนกรีตเสริมเหล็ก คลองไส้ไก่ เริ่มจากบริเวณสะพานคอนกรีตมาบสามสิบ ถึงบ้านนายเสน่ห์บุญโพธิ์ (หมู่ 8) | เพื่อให้ประชาชนมีน้ำเพื่อการอุปโภคบริโภค อย่างเพียงพอ   | ดาดคลองคอนกรีตเสริมเหล็ก คลองไส้ไก่ เริ่มจากบริเวณสะพานคอนกรีตมาบสามสิบ ถึงบ้านนายเสน่ห์บุญโพธิ์ กว้าง 3.50 ม. ยาว 655 ม. ลึก 1.30 ม. |               |               |               |               | 3,275,000     | ประชาชนร้อยละ 80 มีน้ำใช้เพื่ออุปโภคบริโภค           | ประชาชนมีน้ำใช้อย่างเพียงพอ  | อบจ.เพชรบุรี          |
| 9   | โครงการดาดคลองคอนกรีตคลองประปา (หมู่ 6)   | เพื่อให้ประชาชนมีน้ำใช้อุปโภคบริโภค อย่างเพียงพอ  | กว้าง 2.50 ม. ยาว 665 ม. ลึก 1.00 ม.  |               |               |               |               | 1,995,000     | ประชาชนร้อยละ 80 มีน้ำใช้เพื่ออุปโภคบริโภค           | ประชาชนมีน้ำใช้อย่างเพียงพอ  | อบจ.เพชรบุรี          |

| ที่ | โครงการ  | วัตถุประสงค์  | เป้าหมาย<br>(ผลผลิตของ<br>โครงการ)   | งบประมาณ      |               |               |               |               | ตัวชี้วัด<br>(KPI)   | ผลที่คาดว่าจะ<br>ได้รับ  | หน่วยงานรับผิดชอบ<br>หลัก |
|-----|--|---|--|---------------|---------------|---------------|---------------|---------------|--|--|---------------------------|
|     |  |   |  | 2566<br>(บาท) | 2567<br>(บาท) | 2568<br>(บาท) | 2569<br>(บาท) | 2570<br>(บาท) |  |  |                           |
| 10  | โครงการปรับปรุงถนน<br>คสล. สายทางบ้านนาแค<br>บนสี่แยกบ้านนางรำพืง<br>เพิ่มสิน - ตำบลโพธิ์พระ<br>(หมู่ 2) | 1. เพื่อให้<br>ประชาชนได้รับ<br>ความสะดวกใน<br>การสัญจร<br>2. เพื่อแก้ไข<br>ปัญหาความ<br>เดือดร้อนของ<br>ประชาชน<br>3. เพื่อให้<br>สอดคล้องกับ<br>ปริมาณงาน<br>ลักษณะสภาพ<br>พื้นที่ดำเนินการ<br>ก่อสร้าง | ถนนกว้าง 4.00 ม.<br>ยาว 1,000 ม. หนา<br>0.15 ม. (หรือมี<br>พื้นที่เทคอนกรีตไม่<br>น้อยกว่า 4,000<br>ตร.ม.) |               |               |               |               | 2,400,000     | จำนวนถนน<br>ได้รับการ<br>ปรับปรุง<br>เพิ่มขึ้น                             | 1. ประชาชนได้รับ<br>ความสะดวกในการ<br>สัญจร<br>2. แก้ไขปัญหา<br>ความเดือดร้อน<br>ของประชาชน<br>3. สอดคล้องกับ<br>ปริมาณงาน<br>ลักษณะสภาพ<br>พื้นที่ดำเนินการ<br>ก่อสร้าง | อบจ.เพชรบุรี              |
| 11  | โครงการลาดคอนกรีต<br>คลองผู้ใหญ่โม่่ง<br>(หมู่ 2)  | 1. เพื่อให้<br>ประชาชนมีน้ำใช้<br>อุปโภค บริโภค<br>2. เพื่อแก้ไข<br>ปัญหาความ<br>เดือดร้อนของ<br>ประชาชน  | ปากคลองกว้าง<br>2.00 ม. ยาว<br>1,020 ม. ลึก 1.00<br>ม.   |               |               |               |               | 2,550,000     | จำนวนลาด<br>คอนกรีต<br>คลองได้รับ<br>การก่อสร้าง/<br>ปรับปรุง<br>เพิ่มขึ้น | 1. ประชาชนมีน้ำใช้<br>อุปโภค บริโภค<br>2. แก้ไขปัญหา<br>ความเดือดร้อน<br>ของประชาชน  | อบจ.เพชรบุรี              |

| ที่ | โครงการ   | วัตถุประสงค์  | เป้าหมาย<br>(ผลผลิตของ<br>โครงการ)   | งบประมาณ      |               |               |               |               | ตัวชี้วัด<br>(KPI)                             | ผลที่คาดว่าจะ<br>ได้รับ  | หน่วยงานรับผิดชอบ<br>หลัก |
|-----|---|---|--|---------------|---------------|---------------|---------------|---------------|--|--|---------------------------|
|     |   |   |  | 2566<br>(บาท) | 2567<br>(บาท) | 2568<br>(บาท) | 2569<br>(บาท) | 2570<br>(บาท) |  |  |                           |
| 12  | โครงการปรับปรุงซ่อมแซม<br>ถนนคอนกรีตเสริมเหล็ก<br>สายทางบ้านนาแค -วัด<br>ราษฎร์ศรัทธา<br>(หมู่ 2) | 1. เพื่อให้<br>ประชาชนมี<br>ความสะดวก<br>ปลอดภัยในการ<br>เดินทาง<br>2. เพื่อแก้ไข<br>ปัญหาความ<br>เดือดร้อนของ<br>ประชาชน | ถนนกว้าง 4.00 ม.<br>ยาว 1,120 ม. หนา<br>0.15 ม. (หรือมี<br>พื้นที่เทคอนกรีตไม่<br>น้อยกว่า 2,000<br>ตร.ม.) |               |               |               |               | 1,920,000     | จำนวนถนน<br>ได้รับการ<br>ปรับปรุง<br>เพิ่มขึ้น | 1. ประชาชนมี<br>ความสะดวก<br>ปลอดภัยในการ<br>เดินทาง<br>2. แก้ไขปัญหา<br>ความเดือดร้อน<br>ของประชาชน | อบจ.เพชรบุรี              |

**บัญชีครุภัณฑ์**  
**แผนพัฒนาท้องถิ่น (พ.ศ. 2566-2570)**  
**องค์การบริหารส่วนตำบลบางแก้ว อำเภอบ้านแหลม จังหวัดเพชรบุรี**

| ที่ | แผนงาน          | หมวด     | ประเภท                   | เป้าหมาย<br>(ผลผลิตของครุภัณฑ์)  | งบประมาณ      |               |                    |               |               | หน่วยงานที่รับผิดชอบหลัก |
|-----|-----------------|----------|--------------------------|--|---------------|---------------|--------------------|---------------|---------------|--------------------------|
|     |                 |          |                          |  | 2566<br>(บาท) | 2567<br>(บาท) | 2568<br>(บาท)      | 2569<br>(บาท) | 2570<br>(บาท) |                          |
| 1   | บริหารงานทั่วไป | ครุภัณฑ์ | ครุภัณฑ์สำนักงาน         | จัดซื้อ ตู้เก็บเอกสารไม้ ชนิดเปิด-ปิด สูงไม่ต่ำกว่า 80 เซนติเมตร จำนวน 10 ตู้ ๆ ละ 2,500 บาท ตั้งราคาตามท้องตลาด | 5,000         | 5,000         | 5,000              | 5,000         | 5,000         | สำนักปลัด<br>กองคลัง     |
| 2   | บริหารงานทั่วไป | ครุภัณฑ์ | ครุภัณฑ์สำนักงาน         | จัดซื้อเครื่องปรับอากาศแบบแขวน ขนาด 18,000 บีทียู จำนวน 2 เครื่อง (ตามบัญชีราคามาตรฐานครุภัณฑ์ ธันวาคม 2563)     |               |               | 55,600<br>(27,800) |               |               | สำนักปลัด                |
| 3   | บริหารงานทั่วไป | ครุภัณฑ์ | ครุภัณฑ์ยานพาหนะและขนส่ง | จัดซื้อรถตัดหญ้าไหลทาง มีแขนยื่นตัด ด้านข้าง รถแทรกเตอร์ 40-50 แรงม้า ตั้งราคาตามท้องตลาด                        |               |               | 2,900,000          |               |               | สำนักปลัด                |
| 4   | บริหารงานทั่วไป | ครุภัณฑ์ | ครุภัณฑ์งานบ้านงานครัว   | จัดซื้อเครื่องตัดหญ้า จำนวน 4 เครื่อง ๆ ละ 9,000 บาท (ตามบัญชีราคามาตรฐานครุภัณฑ์ ธันวาคม 2563)                  |               | 19,000        |                    | 19,000        |               | สำนักปลัด                |
| 5   | บริหารงานทั่วไป | ครุภัณฑ์ | ครุภัณฑ์สำนักงาน         | จัดซื้อเครื่องถ่ายเอกสาร ความเร็ว 30 แผ่น/นาที่ จำนวน 1 เครื่อง (ตามบัญชีราคามาตรฐานครุภัณฑ์ ธันวาคม 2563)       | 105,000       |               |                    |               |               | กองคลัง                  |
| 6   | บริหารงานทั่วไป | ครุภัณฑ์ | ครุภัณฑ์ยานพาหนะและขนส่ง | จัดซื้อรถยนต์ 4 ประตู (ตามบัญชีราคามาตรฐานครุภัณฑ์ ธันวาคม 2563)   | 980,000       |               |                    |               |               | กองคลัง                  |

| ที่ | แผนงาน          | หมวด     | ประเภท              | เป้าหมาย<br>(ผลผลิตของครุภัณฑ์)   | งบประมาณ      |               |               |               |               | หน่วยงานที่รับผิดชอบหลัก |
|-----|-----------------|----------|---------------------|---|---------------|---------------|---------------|---------------|---------------|--------------------------|
|     |                 |          |                     |   | 2566<br>(บาท) | 2567<br>(บาท) | 2568<br>(บาท) | 2569<br>(บาท) | 2570<br>(บาท) |                          |
| 7   | บริหารงานทั่วไป | ครุภัณฑ์ | ครุภัณฑ์คอมพิวเตอร์ | เครื่องคอมพิวเตอร์สำหรับงานประมวลผลแบบที่ 1 * (จอแสดงภาพขนาดไม่น้อยกว่า 19 นิ้ว) ราคา 22,000 บาทจำนวน 4 เครื่อง<br>ฯลฯ 17,000 บาท<br>เกณฑ์ราคากลางและคุณลักษณะพื้นฐานการจัดหาอุปกรณ์และระบบคอมพิวเตอร์<br>ฉบับเดือนพฤษภาคม 2563 | 88,000        |               |               |               |               | สำนักปลัด<br>กองคลัง     |
| 8   | บริหารงานทั่วไป | ครุภัณฑ์ | ครุภัณฑ์คอมพิวเตอร์ | เครื่องพิมพ์เลเซอร์หรือLED ขนาดชนิด Network แบบที่1 (28 หน้า/นาที) ราคา 8,900 บาทจำนวน 2 เครื่องเกณฑ์ราคากลางและคุณลักษณะพื้นฐานการจัดหาอุปกรณ์และระบบคอมพิวเตอร์<br>ฉบับเดือนพฤษภาคม 2563                                      | 17,800        |               |               |               |               | สำนักปลัด<br>กองคลัง     |
| 9   | บริหารงานทั่วไป | ครุภัณฑ์ | ครุภัณฑ์คอมพิวเตอร์ | เครื่องพิมพ์เลเซอร์หรือ LED สีชนิด Network แบบที่ 1 (18 หน้า/นาที) ราคา 10,000 บาทจำนวน 2 เครื่องเกณฑ์ราคากลางและคุณลักษณะพื้นฐานการจัดหาอุปกรณ์และระบบคอมพิวเตอร์<br>ฉบับเดือนพฤษภาคม 2563                                     | 20,000        |               |               |               |               | สำนักปลัด<br>กองคลัง     |
| 10  | บริหารงานทั่วไป | ครุภัณฑ์ | ครุภัณฑ์คอมพิวเตอร์ | เครื่องคอมพิวเตอร์โน้ตบุ๊ก สำหรับงานประมวลผล * ราคา 22,000 บาท<br>จำนวน 2 เครื่อง<br>เกณฑ์ราคากลางและคุณลักษณะพื้นฐานการจัดหาอุปกรณ์และระบบคอมพิวเตอร์<br>ฉบับเดือนพฤษภาคม 2563   | 22,000        | 22,000        |               |               |               | สำนักปลัด                |



| ที่ | แผนงาน                  | หมวด     | ประเภท                   | เป้าหมาย<br>(ผลผลิตของครุภัณฑ์)   | งบประมาณ      |               |               |               |               | หน่วยงานที่รับผิดชอบหลัก |
|-----|-------------------------|----------|--------------------------|---|---------------|---------------|---------------|---------------|---------------|--------------------------|
|     |                         |          |                          |   | 2566<br>(บาท) | 2567<br>(บาท) | 2568<br>(บาท) | 2569<br>(บาท) | 2570<br>(บาท) |                          |
| 11  | บริหารงานทั่วไป         | ครุภัณฑ์ | ครุภัณฑ์สำนักงาน         | โต๊ะทำงาน สำหรับพนักงานส่วนตำบล<br>จำนวน 4 ตัว ราคา 4,000 บาท<br>ตั้งราคาตามท้องตลาด  | 8,000         | 8,000         |               |               |               | สำนักปลัด                |
| 12  | บริหารงานทั่วไป         | ครุภัณฑ์ | ครุภัณฑ์สำนักงาน         | เก้าอี้ทำงาน สำหรับพนักงานส่วนตำบล<br>จำนวน 4 ตัว ราคา 3,000 บาท<br>ตั้งราคาตามท้องตลาด   | 6,000         | 6,000         |               |               |               | สำนักปลัด                |
| 13  | บริหารงานทั่วไป         | ครุภัณฑ์ | ครุภัณฑ์งานบ้านงานครัว   | ตู้เย็น ขนาด 7 คิวบิกฟุต จำนวน 1 ตู้<br>(ตามบัญชีราคามาตรฐานครุภัณฑ์ ธันวาคม 2563)  | 8,500         |               |               |               |               | สำนักปลัด                |
| 14  | บริหารงานทั่วไป         | ครุภัณฑ์ | ครุภัณฑ์สำนักงาน         | ตู้เอกสารเหล็กช่องโถง จัดเก็บ 4 ชั้น ราคา<br>7,500 บาท จำนวน 4 ตู้<br>ตั้งราคาตามท้องตลาด   | 15,000        | 15,000        |               |               |               | สำนักปลัด                |
| 15  | อุตสาหกรรมและการโยธา    | ครุภัณฑ์ | ครุภัณฑ์สำนักงาน         | จัดซื้อโต๊ะทำงาน จำนวน 2 ตัว<br>ตั้งราคาตามท้องตลาด   | 4,000         |               |               |               |               | กองช่าง                  |
| 16  | อุตสาหกรรมและการโยธา    | ครุภัณฑ์ | ครุภัณฑ์สำนักงาน         | จัดซื้อเก้าอี้ทำงาน จำนวน 2 ตัว<br>ตั้งราคาตามท้องตลาด  | 3,000         |               |               |               |               | กองช่าง                  |
| 17  | อุตสาหกรรมและการโยธา    | ครุภัณฑ์ | ครุภัณฑ์สำนักงาน         | ตู้เอกสารเหล็กช่องโถง จัดเก็บ 4 ชั้น จำนวน<br>2 ตู้ ตั้งราคาตามท้องตลาด   | 15,000        |               |               |               |               | กองช่าง                  |
| 18  | บริหารงานทั่วไป         | ครุภัณฑ์ | ครุภัณฑ์ไฟฟ้าและวิทยุ    | ชุดเครื่องเสียงเคลื่อนที่ แบบลากจูง พร้อม<br>ไมค์ลอย 2 ตัว ขนาด 15 นิ้ว<br>ตั้งราคาตามท้องตลาด  |               | 15,000        |               |               |               | สำนักปลัด                |
| 19  | บริหารงานทั่วไป         | ครุภัณฑ์ | ครุภัณฑ์ไฟฟ้าและวิทยุ    | จอโปเจคเตอร์มอเตอร์ไฟฟ้า พร้อมรีโมท<br>ตั้งราคาตามท้องตลาด  |               | 40,000        |               |               |               | สำนักปลัด                |
| 20  | บริหารงานทั่วไป         | ครุภัณฑ์ | ครุภัณฑ์ไฟฟ้าและวิทยุ    | เครื่องฉายโปเจคเตอร์มอเตอร์ไฟฟ้า ตั้งราคา<br>ตามท้องตลาด  |               | 65,000        |               |               |               | สำนักปลัด                |
| 21  | แผนงานรักษาความสงบภายใน | ครุภัณฑ์ | ครุภัณฑ์ยานพาหนะและขนส่ง | รถบรรทุกน้ำ ขนาด 6 ตัน 6 ล้อ ปริมาตร<br>กระบอกสูบ ไม่ต่ำกว่า 6,000 ซีซีหรือกำลัง<br>เครื่องยนต์ สูงสุด ไม่ต่ำกว่า 170 กิโลวัตต์<br>จำนวน 1 คัน(ตามบัญชีราคามาตรฐานครุภัณฑ์<br>ธันวาคม 2563) |               | 2,633,000     |               |               |               | สำนักปลัด                |



## ส่วนที่ 4

### การติดตามและประเมินผล

#### 4.1 การติดตามและประเมินผลยุทธศาสตร์

แนวทางการพิจารณาการติดตามและประเมินผลแผนพัฒนาท้องถิ่นตามระเบียบกระทรวงมหาดไทยว่าด้วยการจัดทำแผนพัฒนาขององค์กรปกครองส่วนท้องถิ่น พ.ศ.2548 แก้ไขเพิ่มเติมถึง (ฉบับที่ 3) พ.ศ.2561 เป็นแบบที่กำหนดให้คณะกรรมการติดตามและประเมินผลแผนพัฒนาท้องถิ่น ดำเนินการให้คะแนนตามเกณฑ์ที่กำหนดไว้ ซึ่งเป็นส่วนหนึ่งของการติดตามและประเมินผลแผนพัฒนาโดยดำเนินการให้แล้วเสร็จภายในหกสิบวันนับตั้งแต่วันที่ประกาศใช้งบประมาณรายจ่าย มีรายละเอียด ดังนี้

#### 1. แนวทางการพิจารณาการติดตามและประเมินผลยุทธศาสตร์เพื่อความสอดคล้องแผนพัฒนาท้องถิ่น ประกอบด้วย

|   |          |
|---|----------|
| 1.1 ข้อมูลสภาพทั่วไปและข้อมูลพื้นฐานขององค์กรปกครองส่วนท้องถิ่น | 20 คะแนน |
| 1.2 การวิเคราะห์สถานการณ์และศักยภาพ                             | 20 คะแนน |
| 1.3 ยุทธศาสตร์  | 60 คะแนน |
| ประกอบด้วย  |          |
| (1) ยุทธศาสตร์ขององค์กรปกครองส่วนท้องถิ่น                       | 10 คะแนน |
| (2) ยุทธศาสตร์ขององค์กรปกครองส่วนท้องถิ่นในเขตจังหวัด           | 10 คะแนน |
| (3) ยุทธศาสตร์จังหวัด   | 10 คะแนน |
| (4) วิสัยทัศน์  | 5 คะแนน  |
| (5) กลยุทธ์   | 5 คะแนน  |
| (6) เป้าประสงค์ของแต่ละประเด็นกลยุทธ์                           | 5 คะแนน  |
| (7) จุดยืนทางยุทธศาสตร์   | 5 คะแนน  |
| (8) แผนงาน  | 5 คะแนน  |
| (9) ความเชื่อมโยงของยุทธศาสตร์ในภาพรวม                          | 5 คะแนน  |

**คะแนนรวม 100 คะแนน**

เกณฑ์ที่ควรได้เพื่อให้เกิดความสอดคล้องและขับเคลื่อนการพัฒนาท้องถิ่นขององค์กรปกครองส่วนท้องถิ่น ไม่ควรมีน้อยกว่าร้อยละ 80 (80 คะแนน)

แนวทางการพิจารณาการติดตามและประเมินผลโครงการเพื่อความสอดคล้องแผนพัฒนาท้องถิ่น  
ขององค์กรปกครองส่วนท้องถิ่น ประกอบด้วย

| ประเด็นการพัฒนา   | คะแนน      |
|---|------------|
| 1.ข้อมูลสภาพทั่วไปและข้อมูลพื้นฐานขององค์กรปกครองส่วนท้องถิ่น | 20         |
| 2.การวิเคราะห์สภาพการณ์และศักยภาพ                             | 15         |
| 3.ยุทธศาสตร์ ประกอบด้วย                                       | 65         |
| 3.1 ยุทธศาสตร์ขององค์กรปกครองส่วนท้องถิ่น                     | (10)       |
| 3.2 ยุทธศาสตร์ขององค์กรปกครองส่วนท้องถิ่นในเขตจังหวัด         | (10)       |
| 3.3 ยุทธศาสตร์จังหวัด   | (10)       |
| 3.4 วิสัยทัศน์  | (5)        |
| 3.5 กลยุทธ์   | (5)        |
| 3.6 เป้าประสงค์ของแต่ละประเด็นกลยุทธ์                         | (5)        |
| 3.7 จุดยืนทางยุทธศาสตร์                                       | (5)        |
| 3.8 แผนงาน  | (5)        |
| 3.9.ความเชื่อมโยงของยุทธศาสตร์ในภาพรวม                        | (5)        |
| <b>รวมคะแนน</b>   | <b>100</b> |

แนวทางเบื้องต้นในการให้คะแนนแนวทางการพิจารณาการติดตามและประเมินผลยุทธศาสตร์เพื่อ  
ความสอดคล้องแผนพัฒนาท้องถิ่นขององค์กรปกครองส่วนท้องถิ่น

| ประเด็นการพิจารณา   | รายละเอียดหลักเกณฑ์   | คะแนน<br>เต็ม | คะแนนที่<br>ได้ |
|---|---|---------------|-----------------|
| 1.ข้อมูลสภาพทั่วไปและ<br>ข้อมูลพื้นฐานขององค์กร<br>ปกครองส่วนท้องถิ่น | ควรประกอบด้วยข้อมูลดังนี้<br>(1) ข้อมูลเกี่ยวกับด้านกายภาพ เช่น ที่ตั้งของหมู่บ้าน / ชุมชน / ตำบล<br>ลักษณะภูมิประเทศ ลักษณะภูมิอากาศ ลักษณะของดิน ลักษณะ<br>ของแหล่งน้ำ ลักษณะของไม้ / ป่าไม้ ฯลฯ ด้านการเมือง/การ<br>ปกครอง เช่น เขตการปกครอง การเลือกตั้ง ฯลฯ                                | 20<br>(3)     |                 |
|   | (2) ข้อมูลเกี่ยวกับด้านการเมือง/การปกครอง เช่น เขตการปกครอง<br>การเลือกตั้ง ฯลฯ ประชากร เช่น ข้อมูลเกี่ยวกับจำนวนประชากร<br>และช่วงอายุและจำนวนประชากร ฯลฯ  | (2)           |                 |
|   | (3) ข้อมูลเกี่ยวกับสภาพทางสังคม เช่น การศึกษา สาธารณสุข<br>อาชญากรรม ยาเสพติด การสังคมสงเคราะห์ ฯลฯ   | (2)           |                 |
|   | (4) ข้อมูลเกี่ยวกับระบบบริการพื้นฐาน เช่น การคมนาคมขนส่ง การ<br>ไฟฟ้า การประปา โทรศัพท์ ฯลฯ   | (2)           |                 |
|   | (5) ข้อมูลเกี่ยวกับระบบเศรษฐกิจ เช่น การเกษตร การประมง การปศุ<br>สัตว์ การบริการ การท่องเที่ยว อุตสาหกรรม การพาณิชย์/กลุ่ม<br>อาชีพ แรงงาน ฯลฯ  | (2)           |                 |
|   | (6) ข้อมูลเกี่ยวกับศาสนา ประเพณี วัฒนธรรม เช่น การนับถือ<br>ศาสนาประเพณีและงานประจำปี ภูมิปัญญาท้องถิ่น ภาษาถิ่น<br>สินค้าพื้นเมืองและของที่ระลึก ฯลฯ และอื่นๆ  | (2)           |                 |
|   | (7) ข้อมูลเกี่ยวกับทรัพยากรธรรมชาติ เช่น น้ำ ป่าไม้ ภูเขา คุณภาพ<br>ของทรัพยากรธรรมชาติ ฯลฯ   | (2)           |                 |
|   | (8) การสำรวจและจัดเก็บข้อมูลเพื่อการจัดทำแผนพัฒนาท้องถิ่นหรือ<br>การใช้ข้อมูล จปฐ.  | (2)           |                 |
|   | (9) การประชุมประชาคมท้องถิ่น รูปแบบ วิธีการ และการดำเนินการ<br>ประชุมประชาคมท้องถิ่น โดยใช้กระบวนการร่วมคิด ร่วมทำ<br>ร่วมตัดสินใจ ร่วมตรวจสอบ ร่วมรับประโยชน์ ร่วมแก้ปัญหา<br>ปรึกษาหารือ แลกเปลี่ยนเรียนรู้ เพื่อแก้ปัญหาสำหรับการพัฒนา<br>ท้องถิ่นตามอำนาจหน้าที่ขององค์กรปกครองส่วนท้องถิ่น | (3)           |                 |

| ประเด็นการพิจารณา  | รายละเอียดหลักเกณฑ์  | คะแนน<br>เต็ม | คะแนนที่<br>ได้ |
|--|--|---------------|-----------------|
| 2. การวิเคราะห์<br>สภาพการณ์และศักยภาพ                             | <p>ควรประกอบด้วยข้อมูลดังนี้</p> <p>(1) การวิเคราะห์ที่ครอบคลุมความเชื่อมโยง ความสอดคล้องยุทธศาสตร์จังหวัด ยุทธศาสตร์การพัฒนาขององค์กรปกครองส่วนท้องถิ่นในเขตจังหวัด ยุทธศาสตร์ขององค์กรปกครองส่วนท้องถิ่น นโยบายของผู้บริหารท้องถิ่น รวมถึงความเชื่อมโยงแผนยุทธศาสตร์ชาติ 20 ปี แผนพัฒนาเศรษฐกิจและสังคมแห่งชาติ และThailand 4.0</p> <p>(2) การวิเคราะห์การใช้ผังเมืองรวมหรือผังเมืองเฉพาะและการบังคับใช้ ผลของการบังคับใช้ สภาพการณ์ที่เกิดขึ้นต่อการพัฒนาท้องถิ่น</p> <p>(3) การวิเคราะห์ทางสังคม เช่น ด้านแรงงาน การศึกษา สาธารณสุข ความยากจน อาชญากรรม ปัญหายาเสพติด เทคโนโลยี จารีตประเพณี วัฒนธรรม ภูมิปัญญาท้องถิ่น เป็นต้น</p> <p>(4) การวิเคราะห์ทางเศรษฐกิจ ข้อมูลได้รายได้ครัวเรือน การส่งเสริมอาชีพ กลุ่มอาชีพ กลุ่มทางสังคม การพัฒนาอาชีพและกลุ่มต่างๆสภาพทางเศรษฐกิจและความเป็นอยู่ทั่วไป เป็นต้น</p> <p>(5) การวิเคราะห์สิ่งแวดล้อม พื้นที่สีเขียว ธรรมชาติต่างๆทางภูมิศาสตร์ กระบวนการหรือสิ่งที่เกิดขึ้น การประดิษฐ์ที่มีผลต่อสิ่งแวดล้อมและการพัฒนา</p> <p>(6) ผลการวิเคราะห์ศักยภาพเพื่อประเมินสถานการณ์การพัฒนาในปัจจุบันและโอกาสการพัฒนาในอนาคตของท้องถิ่น ด้วยเทคนิค SWOT Analysis ที่อาจส่งผลต่อการดำเนินงานได้แก่ S –Strength (จุดแข็ง) W-Weakness (จุดอ่อน) O-Opportunity (โอกาส) และ T-Threat (อุปสรรค)</p> | 20<br>(5)     |                 |
| 3. ยุทธศาสตร์<br>3.1 ยุทธศาสตร์ของ<br>องค์กรปกครองส่วน<br>ท้องถิ่น | <p>ควรประกอบด้วยข้อมูลดังนี้</p> <p>สอดคล้องกับสภาพสังคม เศรษฐกิจ สิ่งแวดล้อมของท้องถิ่น ประเด็นปัญหา การพัฒนาและแนวทางการพัฒนาที่สอดคล้องกับยุทธศาสตร์ขององค์กรปกครองส่วนท้องถิ่น และเชื่อมโยงหลักประชาธิรัฐ แผนยุทธศาสตร์ชาติ 20 ปี แผนพัฒนาเศรษฐกิจและสังคมแห่งชาติและThailand 4.0</p>  | 60<br>(10)    |                 |
| 3.2 ยุทธศาสตร์ของ<br>องค์กรปกครองส่วน<br>ท้องถิ่นในเขตจังหวัด      | <p>สอดคล้องและเชื่อมโยงกับสภาพสังคม เศรษฐกิจ สิ่งแวดล้อมของท้องถิ่น และยุทธศาสตร์จังหวัด และเชื่อมโยงหลักประชาธิรัฐแผนยุทธศาสตร์ชาติ 20 ปี แผนพัฒนาเศรษฐกิจและสังคมแห่งชาติและThailand 4.0</p>   | (10)          |                 |
| 3.3 ยุทธศาสตร์<br>จังหวัด  | <p>สอดคล้องกับแผนพัฒนากลุ่มจังหวัด ยุทธศาสตร์พัฒนาภาค แผนพัฒนาเศรษฐกิจและสังคมแห่งชาติ แผนการบริหารราชการแผ่นดิน นโยบาย/ยุทธศาสตร์ คสช. และ นโยบายรัฐบาลหลักประชาธิรัฐ แผนยุทธศาสตร์ชาติ 20 ปี และThailand 4.0</p>   | (10)          |                 |
| 3.4 วิสัยทัศน์   | <p>วิสัยทัศน์ซึ่งมีลักษณะแสดงสถานการณ์ที่องค์กรปกครองส่วนท้องถิ่นต้องการจะเป็นหรือบรรลุถึงอนาคตอย่างชัดเจน สอดคล้องกับโอกาสและศักยภาพที่เป็นเอกลักษณ์เฉพาะขององค์กรปกครองส่วนท้องถิ่นและสัมพันธ์กับโครงการพัฒนาท้องถิ่น</p>  | (5)           |                 |

| ประเด็นการพิจารณา                      | รายละเอียดหลักเกณฑ์   | คะแนนเต็ม  | คะแนนที่ได้ |
|--|---|------------|-------------|
| 3.5 กลยุทธ์                            | แสดงให้เห็นช่องทาง วิธีการ ภารกิจหรือสิ่งที่ต้องการทำตามอำนาจหน้าที่ขององค์กรปกครองส่วนท้องถิ่นที่จะนำไปสู่การบรรลุวิสัยทัศน์ หรือแสดงให้เห็นถึงความชัดเจนในสิ่งที่จะดำเนินการให้บรรลุวิสัยทัศน์นั้น  | (5)        |             |
| 3.6 เป้าประสงค์ของแต่ละประเด็นกลยุทธ์  | เป้าประสงค์ของแต่ละประเด็นกลยุทธ์มีความสอดคล้องและสนับสนุนต่อกลยุทธ์ที่จะเกิดขึ้น มุ่งหมายสิ่งหนึ่งสิ่งใดที่ชัดเจน  | (5)        |             |
| 3.7 จุดยืนทางยุทธศาสตร์ (Positioning)  | ความมุ่งมั่นอันแน่วแน่ในการวางแผนพัฒนาท้องถิ่น เพื่อให้บรรลุวิสัยทัศน์ขององค์กรปกครองส่วนท้องถิ่น ซึ่งเกิดจากศักยภาพของพื้นที่จริง ที่จะนำไปสู่ผลสำเร็จทางยุทธศาสตร์  | (5)        |             |
| 3.8 แผนงาน                             | แผนงานหรือจุดมุ่งหมายเพื่อการพัฒนาในอนาคต กำหนดจุดมุ่งหมายในเรื่องใดเรื่องหนึ่งหรือแผนงานที่เกิดจากเป้าประสงค์ ตัวชี้วัด ค่าเป้าหมาย กลยุทธ์ จุดยืนทางยุทธศาสตร์และยุทธศาสตร์ขององค์กรปกครองส่วนท้องถิ่นที่มีความชัดเจน นำไปสู่การจัดทำโครงการพัฒนาท้องถิ่นในแผนพัฒนาท้องถิ่น โดยระบุแผนงานและความเชื่อมโยงดังกล่าว | (5)        |             |
| 3.9 ความเชื่อมโยงของยุทธศาสตร์ในภาพรวม | ความเชื่อมโยงองค์รวมที่นำไปสู่การพัฒนาท้องถิ่นที่เกิดผลผลิต/โครงการจากแผนยุทธศาสตร์ชาติ ๒๐ ปี แผนพัฒนาเศรษฐกิจและสังคมแห่งชาติ ฉบับที่ ๑๒ Thailand ๔.๐ แผนพัฒนาภาค/แผนพัฒนากลุ่มจังหวัด / แผนพัฒนาจังหวัด ยุทธศาสตร์การพัฒนาขององค์กรปกครองส่วนท้องถิ่นในเขตจังหวัดและยุทธศาสตร์ขององค์กรปกครองส่วนท้องถิ่น         | (5)        |             |
| <b>รวมคะแนน</b>                        |   | <b>100</b> |             |

## ๔.๒ การติดตามและประเมินผลโครงการ

### แนวทางการพิจารณาการติดตามและประเมินผลโครงการเพื่อความสอดคล้องแผนพัฒนาท้องถิ่น

#### ประกอบด้วย

|   |          |
|---|----------|
| 2.1 การสรุปสถานการณ์การพัฒนา                                    | 10 คะแนน |
| 2.2 การประเมินผลการนำแผนพัฒนาท้องถิ่นสี่ปีไปปฏิบัติในเชิงปริมาณ | 10 คะแนน |
| 2.3 การประเมินผลการนำแผนพัฒนาท้องถิ่นสี่ปีไปปฏิบัติในเชิงคุณภาพ | 10 คะแนน |
| 2.4 แผนงานและยุทธศาสตร์การพัฒนา                                 | 10 คะแนน |
| 2.5 โครงการพัฒนา  | 60 คะแนน |

#### ประกอบด้วย

|  |         |
|--|---------|
| (1) ความชัดเจนของชื่อโครงการ   | 5 คะแนน |
| (2) กำหนดวัตถุประสงค์สอดคล้องกับโครงการ                                      | 5 คะแนน |
| (3) เป้าหมาย (ผลผลิตของโครงการ) มีความชัดเจนนำไปสู่การตั้งงบประมาณได้ถูกต้อง | 5 คะแนน |
| (4) โครงการมีความสอดคล้องกับแผนยุทธศาสตร์ชาติ 20 ปี                          | 5 คะแนน |
| (5) เป้าหมาย (ผลผลิตของโครงการ) มีความสอดคล้องกับแผนพัฒนาเศรษฐกิจและสังคม    | 5 คะแนน |

#### แห่งชาติ ฉบับที่ 12

|   |         |
|---|---------|
| (6) โครงการมีความสอดคล้องกับ Thailand 4.0   | 5 คะแนน |
| (7) โครงการสอดคล้องกับยุทธศาสตร์จังหวัด   | 5 คะแนน |
| (8) โครงการแก้ไขปัญหาความยากจนหรือการเสริมสร้างให้ประเทศชาติมั่นคง มั่งคั่ง ยั่งยืน | 5 คะแนน |

#### ภายใต้หลักประชารัฐ

|   |         |
|---|---------|
| (9) งบประมาณมีความสอดคล้องกับเป้าหมาย (ผลผลิตของโครงการ)                        | 5 คะแนน |
| (10) มีการประมาณราคาถูกต้องตามหลักวิธีการงบประมาณ                               | 5 คะแนน |
| (11) มีการกำหนดตัวชี้วัด (KPI) และสอดคล้องกับวัตถุประสงค์และผลที่คาดว่าจะได้รับ | 5 คะแนน |
| (12) ผลที่คาดว่าจะได้รับ สอดคล้องกับวัตถุประสงค์                                | 5 คะแนน |

คะแนนรวม 100 คะแนน

**เกณฑ์ที่ควรได้ เพื่อให้เกิดความสอดคล้องและขับเคลื่อนการพัฒนาท้องถิ่นขององค์กรปกครองส่วนท้องถิ่น**

**ไม่ควรน้อยกว่าร้อยละ 80 (80 คะแนน)**



แนวทางการพิจารณาการติดตามและประเมินโครงการเพื่อความสอดคล้องแผนพัฒนาท้องถิ่น  
ขององค์กรปกครองส่วนท้องถิ่น

| ประเด็นการพัฒนา   | คะแนน      |
|---|------------|
| 1.การสรุปสถานการณ์พัฒนา   | 10         |
| 2.การประเมินผลการนำแผนพัฒนาท้องถิ่นไปปฏิบัติในเชิงปริมาณ  | 10         |
| 3.การประเมินผลการนำแผนพัฒนาท้องถิ่นไปปฏิบัติในเชิงคุณภาพ  | 10         |
| 4.แผนงานและยุทธศาสตร์การพัฒนา   | 10         |
| 5.โครงการพัฒนา ประกอบด้วย   | 60         |
| 5.1.ความชัดเจนของชื่อโครงการ  | (5)        |
| 5.2.กำหนดวัตถุประสงค์สอดคล้องกับโครงการ   | (5)        |
| 5.3.เป้าหมาย (ผลผลิตของโครงการ) มีความชัดเจนนำไปสู่การตั้งงบประมาณได้<br>ถูกต้อง                          | (5)        |
| 5.4.โครงการมีความสอดคล้องกับแผนยุทธศาสตร์ชาติ 20 ปี   | (5)        |
| 5.5.เป้าหมาย (ผลผลิตของโครงการ) มีความสอดคล้องกับแผนพัฒนาเศรษฐกิจและ<br>สังคมแห่งชาติ                     | (5)        |
| 5.6.โครงการมีความสอดคล้องกับ Thailand 4.0   | (5)        |
| 5.7.โครงการสอดคล้องกับยุทธศาสตร์จังหวัด   | (5)        |
| 5.8.โครงการแก้ไขปัญหาความยากจนหรือการเสริมสร้างให้ประเทศชาติมั่นคง มั่งคั่ง<br>ยั่งยืน ภายใต้หลักประชารัฐ | (5)        |
| 5.9.งบประมาณสอดคล้องกับเป้าหมาย (ผลผลิตของโครงการ)  | (5)        |
| 5.10.มีการประมาณการราคาถูกต้องตามหลักวิธีการงบประมาณ  | (5)        |
| 5.11.มีการกำหนดตัวชี้วัด (KPI) และสอดคล้องกับวัตถุประสงค์และผลที่คาดว่าจะ<br>ได้รับ                       | (5)        |
| 5.12.ผลที่คาดว่าจะได้รับ สอดคล้องกับวัตถุประสงค์  | (5)        |
| <b>รวมคะแนน</b>   | <b>100</b> |

แนวทางเบื้องต้นในการให้คะแนนแนวทางการพิจารณากาติดตามและประเมินผลโครงการเพื่อความสอดคล้อง  
แผนพัฒนาท้องถิ่นสี่ปีขององค์กรปกครองส่วนท้องถิ่น

| ประเด็นการพิจารณา  | รายละเอียดหลักเกณฑ์  | คะแนนเต็ม | คะแนนที่ได้ |
|--|--|-----------|-------------|
| 1.การสรุปสถานการณ์การพัฒนา                               | เป็นการวิเคราะห์กรอบการจัดทำยุทธศาสตร์ขององค์กรปกครองส่วนท้องถิ่น (ใช้การวิเคราะห์ SWOT Analysis /Demand (Demand Analysis) / Global Demand และ Trend ปัจจัยและสถานการณ์การเปลี่ยนแปลงที่มีผลต่อการพัฒนา อย่างน้อยต้องประกอบด้วย การวิเคราะห์ศักยภาพด้านเศรษฐกิจ,ด้านสังคม, ด้านทรัพยากรธรรมชาติ และสิ่งแวดล้อม)  | 10        |             |
| 2.การประเมินผลการนำแผนพัฒนาท้องถิ่นไปปฏิบัติในเชิงปริมาณ | 1)การควบคุมที่มีการใช้ตัวเลขต่างๆเพื่อนำมาใช้วัดผลในเชิงปริมาณ เช่น การวัดจำนวนโครงการ กิจกรรม งานต่างๆ ก็คือผลผลิตนั้นเองว่าเป็นไปตามที่ตั้งเป้าหมายไว้หรือไม่จำนวนที่ดำเนินการจริงตามที่ได้กำหนดไว้เท่าไร จำนวนที่ไม่สามารถดำเนินการได้มีจำนวนเท่าไรหรือสามารถอธิบายได้ตามหลักประสิทธิภาพ (Efficiency) ของการพัฒนาท้องถิ่นตามอำนาจหน้าที่ที่กำหนดไว้<br>2)วิเคราะห์ผลกระทบ/สิ่งที่กระทบ(Impact) โครงการที่ดำเนินการในเชิงปริมาณ (Quantitative)   | 10        |             |
| 3.การประเมินผลการนำแผนพัฒนาท้องถิ่นไปปฏิบัติในเชิงคุณภาพ | 1)การประเมินประสิทธิผลของแผนพัฒนาในเชิงคุณภาพคือการนำเอาเทคนิคต่างๆมาใช้เพื่อวัดว่าการกิจ โครงการ กิจกรรม งานต่างๆที่ดำเนินการในพื้นที่นั้นๆ ตรงต่อความต้องการของประชาชนหรือไม่และเป็นไปตามอำนาจหน้าที่หรือไม่ ประชาชนพึงพอใจหรือไม่ สิ่งของ วัสดุ ครุภัณฑ์ การดำเนินการต่างๆ มีสภาพหรือลักษณะถูกต้อง คงทน ถาวร สามารถใช้งานได้ตามวัตถุประสงค์หรือไม่ ซึ่งเป็นไปตามหลักประสิทธิผล (Effectiveness) ผลการปฏิบัติราชการที่บรรลุวัตถุประสงค์ และเป้าหมายของแผนการปฏิบัติราชการตามที่ได้รับงบประมาณมาดำเนินการ รวมถึงสามารถเทียบเคียงกับส่วนราชการหรือหน่วยงาน<br>2)วิเคราะห์ผลกระทบ/สิ่งที่กระทบ (Impact) โครงการที่ดำเนินการในเชิงคุณภาพ (Quantitative) | 10        |             |
| 4.แผนงานและยุทธศาสตร์การพัฒนา                            | 1) วิเคราะห์แผนงาน งาน ที่เกิดจากด้านต่างๆมีความสอดคล้องกับยุทธศาสตร์ขององค์กรปกครองส่วนท้องถิ่นในมิติต่างๆ จนนำไปสู่การจัดทำโครงการพัฒนาท้องถิ่นโดยใช้ SWOT Analysis /Demand (Demand Analysis) / Global Demand / Trend หรือหลักการบูรณาการ (Integration) กับองค์กรปกครองส่วนท้องถิ่นที่มีพื้นที่ติดต่อกัน<br>2) วิเคราะห์แผนงาน งาน ที่เกิดจากด้านต่างๆที่สอดคล้องกับการแก้ไขปัญหาความยากจน หลักปรัชชารัฐ   | 10        |             |

| ประเด็นการพิจารณา   | รายละเอียดหลักเกณฑ์   | คะแนนเต็ม | คะแนนที่ได้ |
|---|---|-----------|-------------|
| 5.โครงการพัฒนา<br>5.1ความชัดเจนของชื่อโครงการ                                     | ควรประกอบด้วยข้อมูลดังนี้<br>เป็นโครงการที่มีวัตถุประสงค์สนองต่อแผนยุทธศาสตร์การพัฒนาขององค์กรปกครองส่วนท้องถิ่นและดำเนินการเพื่อให้การพัฒนาบรรลุตามวิสัยทัศน์ขององค์กรปกครองส่วนท้องถิ่นที่กำหนดไว้ ชื่อโครงการมีความชัดเจน มุ่งไปเรื่องใดเรื่องหนึ่ง อ่านแล้วเข้าใจได้ว่าจะพัฒนาอะไรในอนาคต   | (5)       |             |
| 5.2.กำหนดวัตถุประสงค์สอดคล้องกับโครงการ   | มีวัตถุประสงค์ชัดเจน (clear objective)โครงการต้องกำหนดวัตถุประสงค์สอดคล้องกับความเป็นมาของโครงการ สอดคล้องกับหลักการและเหตุผล วิธีการดำเนินงานต้องสอดคล้องกับวัตถุประสงค์ มีความเป็นไปได้ชัดเจน มีลักษณะเฉพาะเจาะจง   | (5)       |             |
| 5.3.เป้าหมาย (ผลผลิตของโครงการ) มีความชัดเจนนำไปสู่การตั้งงบประมาณได้ถูกต้อง      | สภาพที่อยากให้เกิดขึ้นในอนาคตเป็นทิศทางที่ต้องไปให้ถึงเป้าหมายต้องชัดเจน สามารถระบุจำนวนเท่าไร กลุ่มเป้าหมายคืออะไร มีผลผลิตอย่างไร กลุ่มเป้าหมาย พื้นที่ดำเนินงาน และระยะเวลาดำเนินงาน อธิบายให้ชัดเจนว่าโครงการนี้จะทำที่ไหน เริ่มต้นในช่วงเวลาใดและจบลงเมื่อไร ใครคือกลุ่มเป้าหมายของโครงการ หากกลุ่มเป้าหมายมีหลายกลุ่ม ให้บอกชัดเจนไปว่าใครคือกลุ่มเป้าหมายหลัก ใครคือกลุ่มเป้าหมายรอง   | (5)       |             |
| 5.4.โครงการมีความสอดคล้องกับแผนยุทธศาสตร์ 20 ปี                                   | โครงการสอดคล้องกับ (1) ความมั่นคง (2) การสร้างความสามารถในการแข่งขัน (3) การพัฒนาและเสริมสร้างศักยภาพคน (4) การสร้างโอกาสความเสมอภาคเท่าเทียมกันทางสังคม (5) การสร้างการเติบโตบนคุณภาพชีวิตที่เป็นมิตรต่อสิ่งแวดล้อม (6) การปรับสมดุลและพัฒนา ระบบการบริหารจัดการภาครัฐ เพื่อให้เกิดความมั่นคง มั่งคั่ง ยั่งยืน   | (5)       |             |
| 5.5.เป้าหมาย (ผลผลิตของโครงการ) มีความสอดคล้องกับแผนพัฒนาเศรษฐกิจและสังคมแห่งชาติ | โครงการมีความสอดคล้องแผนพัฒนาเศรษฐกิจและสังคมแห่งชาติ ฉบับที่ 12 โดย (1) ยึดหลักปรัชญาของเศรษฐกิจพอเพียง (2) ยึดคนเป็นศูนย์กลางการพัฒนา (3) ยึดวิสัยทัศน์ภายใต้ยุทธศาสตร์ชาติ 20 ปี (4) ยึดเป้าหมายอนาคตประเทศไทย 2579 (5) ยึดหลักการนำไปสู่การปฏิบัติให้เกิดสัมฤทธิ์อย่างจริงจังใน 5 ปีที่ต่อยอดไปสู่ผลสัมฤทธิ์ที่เป็นเป้าหมายระยะยาว ภายใต้แนวทางการพัฒนา (1) การยกระดับศักยภาพการแข่งขันและการหลุดพ้นกับดักรายได้ปานกลางสู่รายได้สูง (2) การพัฒนา ศักยภาพคนตามช่วงวัยและการปฏิรูประบบเพื่อสร้างสังคมสูงวัยอย่างมีคุณภาพ (3) การลดความเหลื่อมล้ำทางสังคม (4) การรองรับการเชื่อมโยงภูมิภาคและความเป็นเมือง (5)การสร้างความเจริญเติบโตทางเศรษฐกิจและสังคมอย่างเป็นมิตรกับสิ่งแวดล้อม(6)การบริหารราชการแผ่นดินที่มีประสิทธิภาพ | (5)       |             |

| ประเด็นการพิจารณา  | รายละเอียดหลักเกณฑ์   | คะแนนเต็ม | คะแนนที่ได้ |
|--|---|-----------|-------------|
| 5.6.โครงการมีความสอดคล้องกับ Thailand 4.0  | โครงการมีลักษณะหรือสอดคล้องกับการปรับเปลี่ยนโครงสร้างเศรษฐกิจไปสู่ Value – Based Economy หรือเศรษฐกิจที่ขับเคลื่อนด้วยนวัตกรรม ทำน้อย ได้มาก เช่น (1) เปลี่ยนจากการผลิตสินค้าโภคภัณฑ์ไปสู่สินค้าเชิงนวัตกรรม (2) เปลี่ยนจากการขับเคลื่อนประเทศด้วยภาคอุตสาหกรรม ไปสู่การขับเคลื่อนด้วยเทคโนโลยีความคิดสร้างสรรค์และนวัตกรรม (3) เปลี่ยนจากการเน้นภาคการผลิตสินค้าไปสู่การเน้นภาคบริการมากขึ้น รวมถึงโครงการที่เติมเต็มด้วยวิทยาการ ความคิดสร้างสรรค์ นวัตกรรม วิทยาศาสตร์ เทคโนโลยี และการวิจัยและพัฒนาแล้วต่อยอดความได้เปรียบเชิงเปรียบเทียบ เช่น ด้านเกษตร เทคโนโลยีชีวภาพ สาธารณสุข วัฒนธรรม ฯลฯ | (3)       |             |
| 5.7.โครงการสอดคล้องกับยุทธศาสตร์จังหวัด  | โครงการพัฒนาท้องถิ่นมีความสอดคล้องกับห้วงระยะเวลาของแผนพัฒนาจังหวัดที่ได้กำหนดขึ้น เพื่อขับเคลื่อนการพัฒนาท้องถิ่นเสมือนหนึ่งการขับเคลื่อนการพัฒนาจังหวัด ซึ่งไม่สามารถแยกส่วนใดส่วนหนึ่งออกจากกันได้ นอกจากนี้โครงการพัฒนาท้องถิ่นต้องเป็นโครงการเชื่อมต่อหรือเดินทางไปด้วยกันกับยุทธศาสตร์จังหวัดที่กำหนดขึ้นที่เป็นปัจจุบัน  | (5)       |             |
| 5.8.โครงการแก้ไขปัญหาความยากจนหรือเสริมสร้างให้ประเทศชาติมั่นคง มั่งคั่ง ยั่งยืนภายใต้หลักประชารัฐ | เป็นโครงการที่ดำเนินการภายใต้พื้นฐานความพอเพียงที่ประชาชนดำเนินการเองหรือร่วมดำเนินการ เป็นโครงการต่อยอดและขยายได้เป็นโครงการที่ประชาชนต้องการเพื่อให้เกิดความยั่งยืน ซึ่งมีลักษณะที่จะให้ท้องถิ่นมีความมั่นคง มั่งคั่ง ยั่งยืน เป็นท้องถิ่นที่พัฒนาแล้ว ด้วยการพัฒนาตามปรัชญาเศรษฐกิจพอเพียง   | (5)       |             |
| 5.9.งบประมาณมีความสอดคล้องกับเป้าหมาย (ผลผลิตของโครงการ)   | งบประมาณโครงการพัฒนาจะต้องคำนึงถึงหลักสำคัญ 5 ประการในการจัดทำโครงการได้แก่ (1) ความประหยัด (Economy) (2) ความมีประสิทธิภาพ (Efficiency) (3) ความมีประสิทธิภาพ (Effectiveness) (4) ความเหลื่อมล้ำในการพัฒนาท้องถิ่น นำไปสู่ความยุติธรรม (Equity) (5)ความโปร่งใส ( Transparency)   | (5)       |             |
| 5.10.มีการประมาณการราคาถูกต้องตามหลักวิธีการงบประมาณ   | การประมาณการราคาเพื่อการพัฒนาต้องให้สอดคล้องกับโครงการ ถูกต้องตามหลักวิชาการทางช่าง หลักของราคากลาง ราคากลางท้องถิ่น มีความโปร่งใสในการกำหนดราคาและตรวจสอบได้ในเชิงประจักษ์   | (5)       |             |
| 5.11.มีการกำหนดตัวชี้วัด (KPI)และสอดคล้องกับวัตถุประสงค์และที่คาดว่าจะได้รับ                       | มีการกำหนดดัชนีชี้วัดผลงาน (Key Performance Indicator :KPI) ที่สามารถวัดได้ (measurable) ใช้บอกประสิทธิผล (effectiveness) ใช้บอกประสิทธิภาพ (efficiency) ได้ เช่นการกำหนดความพึงพอใจการกำหนดร้อยละ การกำหนดอันเกิดจากผลของวัตถุประสงค์ที่เกิดที่สิ่งที่ได้รับ (การคาดการณ์ คาดว่าจะได้รับ)  | (5)       |             |

| ประเด็นการพิจารณา                                 | รายละเอียดหลักเกณฑ์  | คะแนนเต็ม | คะแนนที่ได้ |
|---|--|-----------|-------------|
| 5.12.ผลที่คาดว่าจะได้รับ สอดคล้องกับ วัตถุประสงค์ | ผลที่ได้รับเป็นสิ่งที่เกิดขึ้นได้จริงจากการดำเนินการตามโครงการพัฒนา ซึ่งสอดคล้องกับวัตถุประสงค์ที่ตั้งไว้ การได้ผลหรือผลที่เกิดขึ้นจะต้อง เท่ากับวัตถุประสงค์หรือมากกว่าวัตถุประสงค์ ซึ่งการเขียนวัตถุประสงค์ ควรคำนึงถึง (1) ความเป็นไปได้และมีความเฉพาะเจาะจงในการ ดำเนินงานตามโครงการ (2) วัดและประเมินผลระดับของความสำเร็จได้ (3) ระบุสิ่งที่ต้องการดำเนินงานอย่างชัดเจนและเฉพาะเจาะจงมากที่สุด และสามารถปฏิบัติได้ (4) เป็นเหตุเป็นผล สอดคล้องกับความเป็นจริง (5) ส่งผลต่อการบงบอกเวลาได้ | (5)       |             |
|   | รวม  | 100       | คะแนน       |

### การวัดผลในเชิงปริมาณและเชิงคุณภาพ

โดยใช้รูปแบบเชิงพรรณนา ซึ่งสามารถแสดงได้ทั้งการอธิบายเชิงสถิติ รูปภาพ กราฟ ข้อมูลต่างๆ จาก

1. ใช้แบบสำหรับการติดตามและประเมินผลเชิงปริมาณและคุณภาพ
  - (1) แบบตัวบ่งชี้การปฏิบัติงาน (Performance Indicators)
  - (2) แบบบัตรคะแนน (Scorecard Model) หรือ Scorecard Model ของ Kaplan & Norton
  - (3) แบบมุ่งวัดผลสัมฤทธิ์ (Result Framework Model (RF))
  - (4) แบบเชิงเหตุผล (Logical Model) ตัวแบบเชิงเหตุผล หรือ Logical Model
  - (5) แบบกระบวนการวัดการปฏิบัติงาน (Process Performance Measurement System (PPMS))

ระบบการวัดกระบวนการปฏิบัติงานหรือ PPMS

- (6) แบบการประเมินโดยใช้วิธีการแก้ปัญหาหรือเรียนรู้จากปัญหาที่เกิดขึ้น หรือ Problem – Solving Method
- (7) แบบการประเมินแบบมีส่วนร่วม (Participatory Methods)
- (8) แบบการประเมินผลกระทบ (Impact Evaluation)
- (9) แบบการประเมินความเสี่ยง (Risk Assessment Model)
- (10) แบบการประเมินตนเอง (Self – assessment Model) และ
- (11) แบบอื่นๆ ที่องค์กรปกครองส่วนท้องถิ่นกำหนดขึ้น ทั้งนี้ต้องอยู่ภายใต้กรอบตามข้อ

(1) –(10) หรือเป็นแบบผสมก็ได้

2. เชิงปริมาณ (Quantity) เชิงคุณภาพ (Quality) ผลที่ได้จริงๆ คืออะไร ค่าใช้จ่าย (Cost) เวลา (Time) เป็นไปตามที่กำหนดไว้หรือไม่

3. ประชาชนได้ประโยชน์อย่างไรหรือราชการได้ประโยชน์อย่างไร

4. วัดผลนั้นได้จริงหรือไม่ หรือวัดได้เท่าไร (Key Performance Indicator : KPIs)

5. ผลกระทบ (Impact)

### 4.3 สรุปผลการพัฒนาท้องถิ่น

องค์การบริหารส่วนตำบลแหลมสัก มีการพัฒนาท้องถิ่นในทุกๆ ด้าน โดยสรุปข้อมูลจากระบบบันทึกบัญชีขององค์กรปกครองส่วนท้องถิ่น (E-LAAS) ในส่วนของรายงานรายจ่ายจริงตามงบประมาณรายจ่าย ประจำปีงบประมาณ พ.ศ.2564 ซึ่งมีรายละเอียด ดังนี้

องค์การบริหารส่วนตำบลบางแก้ว  
รายงานรายจ่ายจริงตามงบประมาณ  
ปีงบประมาณ พ.ศ. 2564  
เดือนตุลาคม ถึงเดือนกันยายน

|                   | หมวดรายจ่าย              | ประเภทรายจ่าย  | ประมาณการ            | รวมจ่ายจริง         | งบกลาง              | งานบริหารทั่วไป |
|-------------------|--------------------------|--|----------------------|---------------------|---------------------|-----------------|
| งบกลาง            | งบกลาง                   | เงินสมทบกองทุนประกันสังคม  | 125,400.00           | 78,149.00           | 78,149.00           |                 |
|                   |                          | เงินสมทบกองทุนเงินทดแทน  | 6,100.00             | 5,659.00            | 5,659.00            |                 |
|                   |                          | เบี้ยยังชีพผู้สูงอายุ  | 8,240,400.00         | 7,846,500.00        | 7,846,500.00        |                 |
|                   |                          | เบี้ยยังชีพคนพิการ   | 1,068,000.00         | 953,600.00          | 953,600.00          |                 |
|                   |                          | เบี้ยยังชีพผู้ป่วยเอดส์  | 186,000.00           | 131,000.00          | 131,000.00          |                 |
|                   |                          | สำรองจ่าย  | 400,000.00           | 252,550.50          | 252,550.50          |                 |
|                   |                          | รายจ่ายตามข้อผูกพัน  | 100,000.00           | 100,000.00          | 100,000.00          |                 |
|                   |                          | เงินสมทบกองทุนบำเหน็จบำนาญข้าราชการส่วนท้องถิ่น (กบท.)                 | 353,000.00           | 345,660.00          | 345,660.00          |                 |
| <b>รวม งบกลาง</b> |                          |  | <b>10,478,900.00</b> | <b>9,713,118.50</b> | <b>9,713,118.50</b> |                 |
| งบบุคลากร         | เงินเดือน (ฝ่ายการเมือง) | เงินเดือนนายก/รองนายก  | 514,100.00           | 514,080.00          |                     | 514,080.00      |
|                   |                          | เงินค่าตอบแทนประจำตำแหน่งนายก/รองนายก                                  | 42,120.00            | 42,120.00           |                     | 42,120.00       |
|                   |                          | เงินค่าตอบแทนพิเศษนายก/รองนายก   | 42,120.00            | 42,120.00           |                     | 42,120.00       |
|                   |                          | เงินค่าตอบแทนเลขานุการ/ที่ปรึกษานายกเทศมนตรี นายกองค์การบริหารส่วนตำบล | 86,400.00            | 86,400.00           |                     | 86,400.00       |
|                   |                          | เงินค่าตอบแทนสมาชิกสภาองค์กรปกครองส่วนท้องถิ่น                         | 1,540,800.00         | 1,426,320.00        |                     | 1,426,320.00    |
|                   | เงินเดือน (ฝ่ายประจำ)    | เงินเดือนพนักงาน   | 5,619,820.00         | 5,508,378.00        |                     | 3,951,318.00    |
|                   |                          | เงินเพิ่มต่าง ๆ ของพนักงาน   | 84,000.00            | 84,000.00           |                     | 84,000.00       |
|                   |                          | เงินประจำตำแหน่ง   | 210,000.00           | 210,000.00          |                     | 168,000.00      |
|                   |                          | ค่าตอบแทนพนักงานจ้าง   | 2,359,200.00         | 2,329,680.00        |                     | 1,732,200.00    |
|                   |                          |  |                      |                     |                     |                 |

|                   | หมวดรายจ่าย              | ประเภทรายจ่าย  | ประมาณการ            | รวมจ่ายจริง         | งานบริหารงานคลัง | งานบริหารทั่วไปเกี่ยวกับการรักษาความสงบภายใน |
|-------------------|--------------------------|--|----------------------|---------------------|------------------|--|
| งบกลาง            | งบกลาง                   | เงินสมทบกองทุนประกันสังคม  | 125,400.00           | 78,149.00           |                  |  |
|                   |                          | เงินสมทบกองทุนเงินทดแทน  | 6,100.00             | 5,659.00            |                  |  |
|                   |                          | เบี้ยยังชีพผู้สูงอายุ  | 8,240,400.00         | 7,846,500.00        |                  |  |
|                   |                          | เบี้ยยังชีพคนพิการ   | 1,068,000.00         | 953,600.00          |                  |  |
|                   |                          | เบี้ยยังชีพผู้ป่วยเอดส์  | 186,000.00           | 131,000.00          |                  |  |
|                   |                          | สำรองจ่าย  | 400,000.00           | 252,550.50          |                  |  |
|                   |                          | รายจ่ายตามข้อผูกพัน  | 100,000.00           | 100,000.00          |                  |  |
|                   |                          | เงินสมทบกองทุนบำเหน็จบำนาญข้าราชการส่วนท้องถิ่น (กบท.)                 | 353,000.00           | 345,660.00          |                  |  |
| <b>รวม งบกลาง</b> |                          |  | <b>10,478,900.00</b> | <b>9,713,118.50</b> |                  |  |
| งบบุคลากร         | เงินเดือน (ฝ่ายการเมือง) | เงินเดือนนายก/รองนายก  | 514,100.00           | 514,080.00          |                  |  |
|                   |                          | เงินค่าตอบแทนประจำตำแหน่งนายก/รองนายก                                  | 42,120.00            | 42,120.00           |                  |  |
|                   |                          | เงินค่าตอบแทนพิเศษนายก/รองนายก   | 42,120.00            | 42,120.00           |                  |  |
|                   |                          | เงินค่าตอบแทนเลขานุการ/ที่ปรึกษานายกเทศมนตรี นายกองค์การบริหารส่วนตำบล | 86,400.00            | 86,400.00           |                  |  |
|                   |                          | เงินค่าตอบแทนสมาชิกสภาองค์กรปกครองส่วนท้องถิ่น                         | 1,540,800.00         | 1,426,320.00        |                  |  |
|                   | เงินเดือน (ฝ่ายประจำ)    | เงินเดือนพนักงาน   | 5,619,820.00         | 5,508,378.00        |                  |  |
|                   |                          | เงินเพิ่มต่าง ๆ ของพนักงาน   | 84,000.00            | 84,000.00           |                  |  |
|                   |                          | เงินประจำตำแหน่ง   | 210,000.00           | 210,000.00          |                  |  |
|                   |                          | ค่าตอบแทนพนักงานจ้าง   | 2,359,200.00         | 2,329,680.00        |                  |  |



|                   | หมวดรายจ่าย              | ประเภทรายจ่าย  | ประมาณการ            | รวมจ่ายจริง         | งานป้องกันภัยฝ่ายพลเรือน<br>และระงับอัคคีภัย | งานบริหารทั่วไปเกี่ยวกับการ<br>ศึกษา |
|-------------------|--------------------------|--|----------------------|---------------------|--|--------------------------------------|
| งบกลาง            | งบกลาง                   | เงินสมทบกองทุนประกัน<br>สังคม  | 125,400.00           | 78,149.00           |  |                                      |
|                   |                          | เงินสมทบกองทุนเงินทดแทน  | 6,100.00             | 5,659.00            |  |                                      |
|                   |                          | เบี้ยยังชีพผู้สูงอายุ  | 8,240,400.00         | 7,846,500.00        |  |                                      |
|                   |                          | เบี้ยยังชีพคนพิการ   | 1,068,000.00         | 953,600.00          |  |                                      |
|                   |                          | เบี้ยยังชีพผู้ป่วยเอดส์  | 186,000.00           | 131,000.00          |  |                                      |
|                   |                          | สำรองจ่าย  | 400,000.00           | 252,550.50          |  |                                      |
|                   |                          | รายจ่ายตามข้อผูกพัน  | 100,000.00           | 100,000.00          |  |                                      |
|                   |                          | เงินสมทบกองทุนบำเหน็จ<br>บำนาญข้าราชการส่วนท้องถิ่น (กบท.)                     | 353,000.00           | 345,660.00          |  |                                      |
| <b>รวม งบกลาง</b> |                          |  | <b>10,478,900.00</b> | <b>9,713,118.50</b> |  |                                      |
| งบบุคลากร         | เงินเดือน (ฝ่ายการเมือง) | เงินเดือนนายก/รองนายก  | 514,100.00           | 514,080.00          |  |                                      |
|                   |                          | เงินค่าตอบแทนประจำ<br>ตำแหน่งนายก/รองนายก                                      | 42,120.00            | 42,120.00           |  |                                      |
|                   |                          | เงินค่าตอบแทนพิเศษ<br>นายก/รองนายก   | 42,120.00            | 42,120.00           |  |                                      |
|                   |                          | เงินค่าตอบแทนเลขานุการ/ที่<br>ปรึกษานายกเทศมนตรี นายก<br>องค์การบริหารส่วนตำบล | 86,400.00            | 86,400.00           |  |                                      |
|                   |                          | เงินค่าตอบแทนสมาชิกสภา<br>องค์กรปกครองส่วนท้องถิ่น                             | 1,540,800.00         | 1,426,320.00        |  |                                      |
|                   | เงินเดือน (ฝ่ายประจำ)    | เงินเดือนพนักงาน   | 5,619,820.00         | 5,508,378.00        |  | 889,200.00                           |
|                   |                          | เงินเพิ่มต่าง ๆ ของพนักงาน   | 84,000.00            | 84,000.00           |  |                                      |
|                   |                          | เงินประจำตำแหน่ง   | 210,000.00           | 210,000.00          |  |                                      |
|                   |                          | ค่าตอบแทนพนักงานจ้าง   | 2,359,200.00         | 2,329,680.00        |  | 343,200.00                           |

|                   | หมวดรายจ่าย              | ประเภทรายจ่าย  | ประมาณการ            | รวมจ่ายจริง         | งานระดับก่อนวัยเรียนและ<br>ประถมศึกษา | งานบริหารทั่วไปเกี่ยวกับ<br>สาธารณสุข |
|-------------------|--------------------------|--|----------------------|---------------------|---------------------------------------|---------------------------------------|
| งบกลาง            | งบกลาง                   | เงินสมทบกองทุนประกันสังคม  | 125,400.00           | 78,149.00           |                                       |                                       |
|                   |                          | เงินสมทบกองทุนเงินทดแทน  | 6,100.00             | 5,659.00            |                                       |                                       |
|                   |                          | เบี้ยยังชีพผู้สูงอายุ  | 8,240,400.00         | 7,846,500.00        |                                       |                                       |
|                   |                          | เบี้ยยังชีพคนพิการ   | 1,068,000.00         | 953,600.00          |                                       |                                       |
|                   |                          | เบี้ยยังชีพผู้ป่วยเอดส์  | 186,000.00           | 131,000.00          |                                       |                                       |
|                   |                          | สำรองจ่าย  | 400,000.00           | 252,550.50          |                                       |                                       |
|                   |                          | รายจ่ายตามข้อผูกพัน  | 100,000.00           | 100,000.00          |                                       |                                       |
|                   |                          | เงินสมทบกองทุนบำเหน็จ<br>บำนาญข้าราชการส่วนท้องถิ่น (กบท.)             | 353,000.00           | 345,660.00          |                                       |                                       |
| <b>รวม งบกลาง</b> |                          |  | <b>10,478,900.00</b> | <b>9,713,118.50</b> |                                       |                                       |
| งบบุคลากร         | เงินเดือน (ฝ่ายการเมือง) | เงินเดือนนายก/รองนายก  | 514,100.00           | 514,080.00          |                                       |                                       |
|                   |                          | เงินค่าตอบแทนประจำตำแหน่งนายก/รองนายก                                  | 42,120.00            | 42,120.00           |                                       |                                       |
|                   |                          | เงินค่าตอบแทนพิเศษนายก/รองนายก   | 42,120.00            | 42,120.00           |                                       |                                       |
|                   |                          | เงินค่าตอบแทนเลขานุการ/ที่ปรึกษานายกเทศมนตรี นายกองค์การบริหารส่วนตำบล | 86,400.00            | 86,400.00           |                                       |                                       |
|                   |                          | เงินค่าตอบแทนสมาชิกสภาองค์การปกครองส่วนท้องถิ่น                        | 1,540,800.00         | 1,426,320.00        |                                       |                                       |
|                   | เงินเดือน (ฝ่ายประจำ)    | เงินเดือนพนักงาน   | 5,619,820.00         | 5,508,378.00        |                                       |                                       |
|                   |                          | เงินเพิ่มต่าง ๆ ของพนักงาน   | 84,000.00            | 84,000.00           |                                       |                                       |
|                   |                          | เงินประจำตำแหน่ง   | 210,000.00           | 210,000.00          |                                       |                                       |
|                   |                          | ค่าตอบแทนพนักงานจ้าง   | 2,359,200.00         | 2,329,680.00        |                                       |                                       |

|                   | หมวดรายจ่าย              | ประเภทรายจ่าย  | ประมาณการ            | รวมจ่ายจริง         | งานบริการสาธารณสุขและ<br>งานสาธารณสุขอื่น | งานไฟฟ้าถนน |
|-------------------|--------------------------|--|----------------------|---------------------|---|-------------|
| งบกลาง            | งบกลาง                   | เงินสมทบกองทุนประกันสังคม  | 125,400.00           | 78,149.00           |   |             |
|                   |                          | เงินสมทบกองทุนเงินทดแทน  | 6,100.00             | 5,659.00            |   |             |
|                   |                          | เบี้ยยังชีพผู้สูงอายุ  | 8,240,400.00         | 7,846,500.00        |   |             |
|                   |                          | เบี้ยยังชีพคนพิการ   | 1,068,000.00         | 953,600.00          |   |             |
|                   |                          | เบี้ยยังชีพผู้ป่วยเอดส์  | 186,000.00           | 131,000.00          |   |             |
|                   |                          | สำรองจ่าย  | 400,000.00           | 252,550.50          |   |             |
|                   |                          | รายจ่ายตามข้อผูกพัน  | 100,000.00           | 100,000.00          |   |             |
|                   |                          | เงินสมทบกองทุนบำเหน็จบำนาญข้าราชการส่วนท้องถิ่น (กบท.)                 | 353,000.00           | 345,660.00          |   |             |
| <b>รวม งบกลาง</b> |                          |  | <b>10,478,900.00</b> | <b>9,713,118.50</b> |   |             |
| งบบุคลากร         | เงินเดือน (ฝ่ายการเมือง) | เงินเดือนนายก/รองนายก  | 514,100.00           | 514,080.00          |   |             |
|                   |                          | เงินค่าตอบแทนประจำตำแหน่งนายก/รองนายก                                  | 42,120.00            | 42,120.00           |   |             |
|                   |                          | เงินค่าตอบแทนพิเศษนายก/รองนายก   | 42,120.00            | 42,120.00           |   |             |
|                   |                          | เงินค่าตอบแทนเลขานุการ/ที่ปรึกษานายกเทศมนตรี นายกองค์การบริหารส่วนตำบล | 86,400.00            | 86,400.00           |   |             |
|                   |                          | เงินค่าตอบแทนสมาชิกสภาองค์กรปกครองส่วนท้องถิ่น                         | 1,540,800.00         | 1,426,320.00        |   |             |
|                   | เงินเดือน (ฝ่ายประจำ)    | เงินเดือนพนักงาน   | 5,619,820.00         | 5,508,378.00        |   |             |
|                   |                          | เงินเพิ่มต่าง ๆ ของพนักงาน   | 84,000.00            | 84,000.00           |   |             |
|                   |                          | เงินประจำตำแหน่ง   | 210,000.00           | 210,000.00          |   |             |
|                   |                          | ค่าตอบแทนพนักงานจ้าง   | 2,359,200.00         | 2,329,680.00        |   |             |

|                   | หมวดรายจ่าย              | ประเภทรายจ่าย  | ประมาณการ            | รวมจ่ายจริง         | งานกำจัดขยะมูลฝอยและสิ่งปฏิกูล | งานบำบัดน้ำเสีย |
|-------------------|--------------------------|--|----------------------|---------------------|--------------------------------|-----------------|
| งบกลาง            | งบกลาง                   | เงินสมทบกองทุนประกันสังคม  | 125,400.00           | 78,149.00           |                                |                 |
|                   |                          | เงินสมทบกองทุนเงินทดแทน  | 6,100.00             | 5,659.00            |                                |                 |
|                   |                          | เบี้ยยังชีพผู้สูงอายุ  | 8,240,400.00         | 7,846,500.00        |                                |                 |
|                   |                          | เบี้ยยังชีพคนพิการ   | 1,068,000.00         | 953,600.00          |                                |                 |
|                   |                          | เบี้ยยังชีพผู้ป่วยเอดส์  | 186,000.00           | 131,000.00          |                                |                 |
|                   |                          | สำรองจ่าย  | 400,000.00           | 252,550.50          |                                |                 |
|                   |                          | รายจ่ายตามข้อผูกพัน  | 100,000.00           | 100,000.00          |                                |                 |
|                   |                          | เงินสมทบกองทุนบำเหน็จบำนาญข้าราชการส่วนท้องถิ่น (กบท.)                 | 353,000.00           | 345,660.00          |                                |                 |
| <b>รวม งบกลาง</b> |                          |  | <b>10,478,900.00</b> | <b>9,713,118.50</b> |                                |                 |
| งบบุคลากร         | เงินเดือน (ฝ่ายการเมือง) | เงินเดือนนายก/รองนายก  | 514,100.00           | 514,080.00          |                                |                 |
|                   |                          | เงินค่าตอบแทนประจำตำแหน่งนายก/รองนายก                                  | 42,120.00            | 42,120.00           |                                |                 |
|                   |                          | เงินค่าตอบแทนพิเศษนายก/รองนายก   | 42,120.00            | 42,120.00           |                                |                 |
|                   |                          | เงินค่าตอบแทนเลขานุการ/ที่ปรึกษานายกเทศมนตรี นายกองค์การบริหารส่วนตำบล | 86,400.00            | 86,400.00           |                                |                 |
|                   |                          | เงินค่าตอบแทนสมาชิกสภาองค์กรปกครองส่วนท้องถิ่น                         | 1,540,800.00         | 1,426,320.00        |                                |                 |
|                   | เงินเดือน (ฝ่ายประจำ)    | เงินเดือนพนักงาน   | 5,619,820.00         | 5,508,378.00        |                                |                 |
|                   |                          | เงินเพิ่มต่าง ๆ ของพนักงาน   | 84,000.00            | 84,000.00           |                                |                 |
|                   |                          | เงินประจำตำแหน่ง   | 210,000.00           | 210,000.00          |                                |                 |
|                   |                          | ค่าตอบแทนพนักงานจ้าง   | 2,359,200.00         | 2,329,680.00        |                                |                 |

|                   | หมวดรายจ่าย              | ประเภทรายจ่าย  | ประมาณการ            | รวมจ่ายจริง         | งานส่งเสริมและสนับสนุน<br>ความเข้มแข็งชุมชน | งานกีฬาและนันทนาการ |
|-------------------|--------------------------|--|----------------------|---------------------|---|---------------------|
| งบกลาง            | งบกลาง                   | เงินสมทบกองทุนประกันสังคม  | 125,400.00           | 78,149.00           |   |                     |
|                   |                          | เงินสมทบกองทุนเงินทดแทน  | 6,100.00             | 5,659.00            |   |                     |
|                   |                          | เบี้ยยังชีพผู้สูงอายุ  | 8,240,400.00         | 7,846,500.00        |   |                     |
|                   |                          | เบี้ยยังชีพคนพิการ   | 1,068,000.00         | 953,600.00          |   |                     |
|                   |                          | เบี้ยยังชีพผู้ป่วยเอดส์  | 186,000.00           | 131,000.00          |   |                     |
|                   |                          | สำรองจ่าย  | 400,000.00           | 252,550.50          |   |                     |
|                   |                          | รายจ่ายตามข้อผูกพัน  | 100,000.00           | 100,000.00          |   |                     |
|                   |                          | เงินสมทบกองทุนบำเหน็จบำนาญข้าราชการส่วนท้องถิ่น (กบท.)                 | 353,000.00           | 345,660.00          |   |                     |
| <b>รวม งบกลาง</b> |                          |  | <b>10,478,900.00</b> | <b>9,713,118.50</b> |   |                     |
| งบบุคลากร         | เงินเดือน (ฝ่ายการเมือง) | เงินเดือนนายก/รองนายก  | 514,100.00           | 514,080.00          |   |                     |
|                   |                          | เงินค่าตอบแทนประจำตำแหน่งนายก/รองนายก                                  | 42,120.00            | 42,120.00           |   |                     |
|                   |                          | เงินค่าตอบแทนพิเศษนายก/รองนายก   | 42,120.00            | 42,120.00           |   |                     |
|                   |                          | เงินค่าตอบแทนเลขานุการ/ที่ปรึกษานายกเทศมนตรี นายกองค์การบริหารส่วนตำบล | 86,400.00            | 86,400.00           |   |                     |
|                   |                          | เงินค่าตอบแทนสมาชิกสภาองค์กรปกครองส่วนท้องถิ่น                         | 1,540,800.00         | 1,426,320.00        |   |                     |
|                   | เงินเดือน (ฝ่ายประจำ)    | เงินเดือนพนักงาน   | 5,619,820.00         | 5,508,378.00        |   |                     |
|                   |                          | เงินเพิ่มต่าง ๆ ของพนักงาน   | 84,000.00            | 84,000.00           |   |                     |
|                   |                          | เงินประจำตำแหน่ง   | 210,000.00           | 210,000.00          |   |                     |
|                   |                          | ค่าตอบแทนพนักงานจ้าง   | 2,359,200.00         | 2,329,680.00        |   |                     |
|                   |                          |  |                      |                     |   |                     |

|           | หมวดรายจ่าย              | ประเภทรายจ่าย  | ประมาณการ           | รวมจ่ายจริง  | งานศาสนาวัดนธรรมท้องถิ่น | งานวิชาการวางแผนและส่งเสริมการท่องเที่ยว |
|-----------|--------------------------|--|---------------------|--------------|--------------------------|--|
| งบกลาง    | งบกลาง                   | เงินสมทบกองทุนประกันสังคม  | 125,400.00          | 78,149.00    |                          |  |
|           |                          | เงินสมทบกองทุนเงินทดแทน  | 6,100.00            | 5,659.00     |                          |  |
|           |                          | เบี้ยยังชีพผู้สูงอายุ  | 8,240,400.00        | 7,846,500.00 |                          |  |
|           |                          | เบี้ยยังชีพคนพิการ   | 1,068,000.00        | 953,600.00   |                          |  |
|           |                          | เบี้ยยังชีพผู้ป่วยเอดส์  | 186,000.00          | 131,000.00   |                          |  |
|           |                          | สำรองจ่าย  | 400,000.00          | 252,550.50   |                          |  |
|           |                          | รายจ่ายตามข้อผูกพัน  | 100,000.00          | 100,000.00   |                          |  |
|           |                          | เงินสมทบกองทุนบำเหน็จบำนาญข้าราชการส่วนท้องถิ่น (กบท.)                 | 353,000.00          | 345,660.00   |                          |  |
|           | <b>รวม งบกลาง</b>        | <b>10,478,900.00</b>   | <b>9,713,118.50</b> |              |                          |  |
| งบบุคลากร | เงินเดือน (ฝ่ายการเมือง) | เงินเดือนนายก/รองนายก  | 514,100.00          | 514,080.00   |                          |  |
|           |                          | เงินค่าตอบแทนประจำตำแหน่งนายก/รองนายก                                  | 42,120.00           | 42,120.00    |                          |  |
|           |                          | เงินค่าตอบแทนพิเศษนายก/รองนายก   | 42,120.00           | 42,120.00    |                          |  |
|           |                          | เงินค่าตอบแทนเลขานุการ/ที่ปรึกษานายกเทศมนตรี นายกองค์การบริหารส่วนตำบล | 86,400.00           | 86,400.00    |                          |  |
|           |                          | เงินค่าตอบแทนสมาชิกสภาองค์กรปกครองส่วนท้องถิ่น                         | 1,540,800.00        | 1,426,320.00 |                          |  |
|           | เงินเดือน (ฝ่ายประจำ)    | เงินเดือนพนักงาน   | 5,619,820.00        | 5,508,378.00 |                          |  |
|           |                          | เงินเพิ่มต่าง ๆ ของพนักงาน   | 84,000.00           | 84,000.00    |                          |  |
|           |                          | เงินประจำตำแหน่ง   | 210,000.00          | 210,000.00   |                          |  |
|           |                          | ค่าตอบแทนพนักงานจ้าง   | 2,359,200.00        | 2,329,680.00 |                          |  |

|                   | หมวดรายจ่าย              | ประเภทรายจ่าย  | ประมาณการ            | รวมจ่ายจริง         | งานบริหารทั่วไปเกี่ยวกับ<br>อุตสาหกรรมและการโยธา | งานก่อสร้างโครงสร้างพื้นฐาน |
|-------------------|--------------------------|--|----------------------|---------------------|--|-----------------------------|
| งบกลาง            | งบกลาง                   | เงินสมทบกองทุนประกันสังคม  | 125,400.00           | 78,149.00           |  |                             |
|                   |                          | เงินสมทบกองทุนเงินทดแทน  | 6,100.00             | 5,659.00            |  |                             |
|                   |                          | เบี้ยยังชีพผู้สูงอายุ  | 8,240,400.00         | 7,846,500.00        |  |                             |
|                   |                          | เบี้ยยังชีพคนพิการ   | 1,068,000.00         | 953,600.00          |  |                             |
|                   |                          | เบี้ยยังชีพผู้ป่วยเอดส์  | 186,000.00           | 131,000.00          |  |                             |
|                   |                          | สำรองจ่าย  | 400,000.00           | 252,550.50          |  |                             |
|                   |                          | รายจ่ายตามข้อผูกพัน  | 100,000.00           | 100,000.00          |  |                             |
|                   |                          | เงินสมทบกองทุนบำเหน็จบำนาญข้าราชการส่วนท้องถิ่น (กบท.)                 | 353,000.00           | 345,660.00          |  |                             |
| <b>รวม งบกลาง</b> |                          |  | <b>10,478,900.00</b> | <b>9,713,118.50</b> |  |                             |
| งบบุคลากร         | เงินเดือน (ฝ่ายการเมือง) | เงินเดือนนายก/รองนายก  | 514,100.00           | 514,080.00          |  |                             |
|                   |                          | เงินค่าตอบแทนประจำตำแหน่งนายก/รองนายก                                  | 42,120.00            | 42,120.00           |  |                             |
|                   |                          | เงินค่าตอบแทนพิเศษนายก/รองนายก   | 42,120.00            | 42,120.00           |  |                             |
|                   |                          | เงินค่าตอบแทนเลขานุการ/ที่ปรึกษานายกเทศมนตรี นายกองค์การบริหารส่วนตำบล | 86,400.00            | 86,400.00           |  |                             |
|                   |                          | เงินค่าตอบแทนสมาชิกสภาองค์กรปกครองส่วนท้องถิ่น                         | 1,540,800.00         | 1,426,320.00        |  |                             |
|                   | เงินเดือน (ฝ่ายประจำ)    | เงินเดือนพนักงาน   | 5,619,820.00         | 5,508,378.00        | 667,860.00                                       |                             |
|                   |                          | เงินเพิ่มต่าง ๆ ของพนักงาน   | 84,000.00            | 84,000.00           |  |                             |
|                   |                          | เงินประจำตำแหน่ง   | 210,000.00           | 210,000.00          | 42,000.00  |                             |
|                   |                          | ค่าตอบแทนพนักงานจ้าง   | 2,359,200.00         | 2,329,680.00        | 254,280.00                                       |                             |
|                   |                          |  |                      |                     |  |                             |

|                   | หมวดรายจ่าย              | ประเภทรายจ่าย  | ประมาณการ            | รวมจ่ายจริง         | งานส่งเสริมการเกษตร | งานอนุรักษ์แหล่งน้ำและป่าไม้ |
|-------------------|--------------------------|--|----------------------|---------------------|---------------------|------------------------------|
| งบกลาง            | งบกลาง                   | เงินสมทบกองทุนประกันสังคม  | 125,400.00           | 78,149.00           |                     |                              |
|                   |                          | เงินสมทบกองทุนเงินทดแทน  | 6,100.00             | 5,659.00            |                     |                              |
|                   |                          | เบี้ยยังชีพผู้สูงอายุ  | 8,240,400.00         | 7,846,500.00        |                     |                              |
|                   |                          | เบี้ยยังชีพคนพิการ   | 1,068,000.00         | 953,600.00          |                     |                              |
|                   |                          | เบี้ยยังชีพผู้ป่วยเอดส์  | 186,000.00           | 131,000.00          |                     |                              |
|                   |                          | สำรองจ่าย  | 400,000.00           | 252,550.50          |                     |                              |
|                   |                          | รายจ่ายตามข้อผูกพัน  | 100,000.00           | 100,000.00          |                     |                              |
|                   |                          | เงินสมทบกองทุนบำเหน็จบำนาญข้าราชการส่วนท้องถิ่น (กบท.)                 | 353,000.00           | 345,660.00          |                     |                              |
| <b>รวม งบกลาง</b> |                          |  | <b>10,478,900.00</b> | <b>9,713,118.50</b> |                     |                              |
| งบบุคลากร         | เงินเดือน (ฝ่ายการเมือง) | เงินเดือนนายก/รองนายก  | 514,100.00           | 514,080.00          |                     |                              |
|                   |                          | เงินค่าตอบแทนประจำตำแหน่งนายก/รองนายก                                  | 42,120.00            | 42,120.00           |                     |                              |
|                   |                          | เงินค่าตอบแทนพิเศษนายก/รองนายก   | 42,120.00            | 42,120.00           |                     |                              |
|                   |                          | เงินค่าตอบแทนเลขานุการ/ที่ปรึกษานายกเทศมนตรี นายกองค์การบริหารส่วนตำบล | 86,400.00            | 86,400.00           |                     |                              |
|                   |                          | เงินค่าตอบแทนสมาชิกสภาองค์กรปกครองส่วนท้องถิ่น                         | 1,540,800.00         | 1,426,320.00        |                     |                              |
|                   | เงินเดือน (ฝ่ายประจำ)    | เงินเดือนพนักงาน   | 5,619,820.00         | 5,508,378.00        |                     |                              |
|                   |                          | เงินเพิ่มต่าง ๆ ของพนักงาน   | 84,000.00            | 84,000.00           |                     |                              |
|                   |                          | เงินประจำตำแหน่ง   | 210,000.00           | 210,000.00          |                     |                              |
|                   |                          | ค่าตอบแทนพนักงานจ้าง   | 2,359,200.00         | 2,329,680.00        |                     |                              |



|                              | หมวดรายจ่าย           | ประเภทรายจ่าย  | ประมาณการ            | รวมจ่ายจริง          | งบกลาง | งานบริหารทั่วไป     |
|------------------------------|-----------------------|--|----------------------|----------------------|--------|---------------------|
| งบบุคลากร                    | เงินเดือน (ฝ่ายประจำ) | เงินเพิ่มต่าง ๆ ของพนักงานจ้าง   | 174,000.00           | 159,540.00           |        | 134,400.00          |
|                              |                       | เงินวิทยฐานะ   | 84,000.00            | 84,000.00            |        |                     |
|                              | <b>รวม งบบุคลากร</b>  |  | <b>10,756,560.00</b> | <b>10,486,638.00</b> |        | <b>8,180,958.00</b> |
| งบดำเนินงาน                  | ค่าตอบแทน             | ค่าตอบแทนผู้ปฏิบัติราชการอันเป็นประโยชน์แก่องค์กรปกครองส่วนท้องถิ่น    | 318,000.00           | 80,800.00            |        | 11,200.00           |
|                              |                       | ค่าตอบแทนการปฏิบัติงานนอกเวลาราชการ                                    | 18,000.00            | 0.00                 |        | 0.00                |
|                              |                       | ค่าเช่าบ้าน  | 271,000.00           | 203,000.00           |        | 115,000.00          |
|                              |                       | เงินช่วยเหลือการศึกษาบุตร  | 184,000.00           | 95,770.00            |        | 36,050.00           |
|                              | ค่าใช้จ่าย            | รายจ่ายเพื่อให้ได้มาซึ่งบริการ   | 1,008,000.00         | 771,725.10           |        | 40,125.50           |
|                              |                       | รายจ่ายเกี่ยวกับการรับรองและพิธีการ                                    | 70,000.00            | 55,025.00            |        | 55,025.00           |
|                              |                       | รายจ่ายเกี่ยวเนื่องกับการปฏิบัติราชการที่ไม่เข้าลักษณะรายจ่ายหมวดอื่นๆ | 1,990,090.00         | 953,267.30           |        | 58,738.00           |
|                              |                       | ค่าบำรุงรักษาและซ่อมแซม  | 1,155,000.00         | 1,034,608.09         |        | 93,864.09           |
|                              | ค่าวัสดุ              | วัสดุสำนักงาน  | 155,000.00           | 146,942.00           |        | 76,817.00           |
|                              |                       | วัสดุไฟฟ้าและวิทยุ   | 55,000.00            | 43,072.00            |        | 4,800.00            |
|                              |                       | วัสดุงานบ้านงานครัว  | 105,000.00           | 92,800.00            |        | 92,800.00           |
|                              |                       | วัสดุก่อสร้าง  | 113,000.00           | 93,266.00            |        | 0.00                |
|                              |                       | วัสดุยานพาหนะและขนส่ง  | 151,000.00           | 107,296.90           |        | 107,296.90          |
|                              |                       | วัสดุเชื้อเพลิงและหล่อลื่น   | 365,000.00           | 334,828.36           |        | 333,728.36          |
|                              |                       | วัสดุโฆษณาและเผยแพร่   | 11,000.00            | 0.00                 |        | 0.00                |
|                              |                       | วัสดุคอมพิวเตอร์   | 105,000.00           | 99,910.00            |        | 29,600.00           |
|                              |                       | วัสดุอื่น  | 6,000.00             | 2,880.00             |        | 2,880.00            |
|                              |                       | วัสดุเครื่องดับเพลิง   | 30,000.00            | 30,000.00            |        |                     |
|                              |                       | ค่าอาหารเสริม (นม)   | 578,800.00           | 432,489.24           |        |                     |
| วัสดุวิทยาศาสตร์หรือการแพทย์ | 105,000.00            | 57,292.00  |                      |                      |        |                     |

|                              | หมวดรายจ่าย           | ประเภทรายจ่าย  | ประมาณการ            | รวมจ่ายจริง          | งานบริหารงานคลัง | งานบริหารทั่วไปเกี่ยวกับการรักษาความสงบภายใน |
|------------------------------|-----------------------|--|----------------------|----------------------|------------------|--|
| งบบุคลากร                    | เงินเดือน (ฝ่ายประจำ) | เงินเพิ่มต่าง ๆ ของพนักงานจ้าง   | 174,000.00           | 159,540.00           |                  |  |
|                              |                       | เงินวิทยฐานะ   | 84,000.00            | 84,000.00            |                  |  |
|                              | <b>รวม งบบุคลากร</b>  |  | <b>10,756,560.00</b> | <b>10,486,638.00</b> |                  |  |
| งบดำเนินงาน                  | ค่าตอบแทน             | ค่าตอบแทนผู้ปฏิบัติราชการอันเป็นประโยชน์แก่องค์กรปกครองส่วนท้องถิ่น    | 318,000.00           | 80,800.00            | 69,600.00        |  |
|                              |                       | ค่าตอบแทนการปฏิบัติงานนอกเวลาราชการ                                    | 18,000.00            | 0.00                 | 0.00             |  |
|                              |                       | ค่าเช่าบ้าน  | 271,000.00           | 203,000.00           | 88,000.00        |  |
|                              |                       | เงินช่วยเหลือการศึกษาบุตร  | 184,000.00           | 95,770.00            | 12,000.00        |  |
|                              | ค่าใช้จ่าย            | รายจ่ายเพื่อให้ได้มาซึ่งบริการ   | 1,008,000.00         | 771,725.10           | 9,030.80         |  |
|                              |                       | รายจ่ายเกี่ยวกับการรับรองและพิธีการ                                    | 70,000.00            | 55,025.00            |                  |  |
|                              |                       | รายจ่ายเกี่ยวเนื่องกับการปฏิบัติราชการที่ไม่เข้าลักษณะรายจ่ายหมวดอื่นๆ | 1,990,090.00         | 953,267.30           | 200,784.80       | 19,850.00                                    |
|                              |                       | ค่าบำรุงรักษาและซ่อมแซม  | 1,155,000.00         | 1,034,608.09         | 28,574.00        |  |
|                              | ค่าวัสดุ              | วัสดุสำนักงาน  | 155,000.00           | 146,942.00           | 48,700.00        |  |
|                              |                       | วัสดุไฟฟ้าและวิทยุ   | 55,000.00            | 43,072.00            |                  |  |
|                              |                       | วัสดุงานบ้านงานครัว  | 105,000.00           | 92,800.00            |                  |  |
|                              |                       | วัสดุก่อสร้าง  | 113,000.00           | 93,266.00            |                  |  |
|                              |                       | วัสดุยานพาหนะและขนส่ง  | 151,000.00           | 107,296.90           |                  |  |
|                              |                       | วัสดุเชื้อเพลิงและหล่อลื่น   | 365,000.00           | 334,828.36           |                  |  |
|                              |                       | วัสดุโฆษณาและเผยแพร่   | 11,000.00            | 0.00                 | 0.00             |  |
| วัสดุคอมพิวเตอร์             |                       | 105,000.00   | 99,910.00            | 45,420.00            |                  |  |
| วัสดุอื่น                    |                       | 6,000.00   | 2,880.00             |                      |                  |  |
| วัสดุเครื่องดับเพลิง         |                       | 30,000.00  | 30,000.00            |                      |                  |  |
| ค่าอาหารเสริม (นม)           |                       | 578,800.00   | 432,489.24           |                      |                  |  |
| วัสดุวิทยาศาสตร์หรือการแพทย์ | 105,000.00            | 57,292.00  |                      |                      |                  |  |

|                                  | หมวดรายจ่าย           | ประเภทรายจ่าย  | ประมาณการ            | รวมจ่ายจริง          | งานป้องกันภัยฝ่ายพลเรือน<br>และระงับอัคคีภัย | งานบริหารทั่วไปเกี่ยวกับการ<br>ศึกษา |
|----------------------------------|-----------------------|--|----------------------|----------------------|--|--------------------------------------|
| งบบุคลากร                        | เงินเดือน (ฝ่ายประจำ) | เงินเพิ่มต่าง ๆ ของพนักงาน<br>จ้าง   | 174,000.00           | 159,540.00           |  |                                      |
|                                  |                       | เงินวิทยฐานะ   | 84,000.00            | 84,000.00            |  | 84,000.00                            |
|                                  | <b>รวม งบบุคลากร</b>  |  | <b>10,756,560.00</b> | <b>10,486,638.00</b> |  | <b>1,316,400.00</b>                  |
| งบดำเนินงาน                      | ค่าตอบแทน             | ค่าตอบแทนผู้ปฏิบัติราชการ<br>อันเป็นประโยชน์แก่องค์กร<br>ปกครองส่วนท้องถิ่น    | 318,000.00           | 80,800.00            |  |                                      |
|                                  |                       | ค่าตอบแทนการปฏิบัติงาน<br>นอกเวลาราชการ  | 18,000.00            | 0.00                 |  |                                      |
|                                  |                       | ค่าเช่าบ้าน  | 271,000.00           | 203,000.00           |  |                                      |
|                                  |                       | เงินช่วยเหลือการศึกษาบุตร  | 184,000.00           | 95,770.00            |  | 36,320.00                            |
|                                  | ค่าใช้จ่าย            | รายจ่ายเพื่อให้ได้มาซึ่งบริการ   | 1,008,000.00         | 771,725.10           |  |                                      |
|                                  |                       | รายจ่ายเกี่ยวกับการรับรอง<br>และพิธีการ  | 70,000.00            | 55,025.00            |  |                                      |
|                                  |                       | รายจ่ายเกี่ยวเนื่องกับการ<br>ปฏิบัติราชการที่ไม่เข้า<br>ลักษณะรายจ่ายหมวดอื่นๆ | 1,990,090.00         | 953,267.30           | 115,280.00                                   | 0.00                                 |
|                                  |                       | ค่าบำรุงรักษาและซ่อมแซม  | 1,155,000.00         | 1,034,608.09         |  |                                      |
|                                  | ค่าวัสดุ              | วัสดุสำนักงาน  | 155,000.00           | 146,942.00           |  |                                      |
|                                  |                       | วัสดุไฟฟ้าและวิทยุ   | 55,000.00            | 43,072.00            |  |                                      |
|                                  |                       | วัสดุงานบ้านงานครัว  | 105,000.00           | 92,800.00            |  |                                      |
|                                  |                       | วัสดุก่อสร้าง  | 113,000.00           | 93,266.00            |  |                                      |
|                                  |                       | วัสดุยานพาหนะและขนส่ง  | 151,000.00           | 107,296.90           |  |                                      |
|                                  |                       | วัสดุเชื้อเพลิงและหล่อลื่น   | 365,000.00           | 334,828.36           |  |                                      |
|                                  |                       | วัสดุโฆษณาและเผยแพร่   | 11,000.00            | 0.00                 |  |                                      |
| วัสดุคอมพิวเตอร์                 |                       | 105,000.00   | 99,910.00            |                      |  |                                      |
| วัสดุอื่น                        |                       | 6,000.00   | 2,880.00             |                      |  |                                      |
| วัสดุเครื่องดับเพลิง             |                       | 30,000.00  | 30,000.00            | 30,000.00            |  |                                      |
| ค่าอาหารเสริม (นม)               |                       | 578,800.00   | 432,489.24           |                      |  |                                      |
| วัสดุวิทยาศาสตร์หรือการ<br>แพทย์ | 105,000.00            | 57,292.00  |                      |                      |  |                                      |

|                                  | หมวดรายจ่าย           | ประเภทรายจ่าย  | ประมาณการ            | รวมจ่ายจริง          | งานระดับก่อนวัยเรียนและ<br>ประถมศึกษา | งานบริหารทั่วไปเกี่ยวกับ<br>สาธารณสุข |
|----------------------------------|-----------------------|--|----------------------|----------------------|---------------------------------------|---------------------------------------|
| งบบุคลากร                        | เงินเดือน (ฝ่ายประจำ) | เงินเพิ่มต่าง ๆของพนักงาน<br>จ้าง  | 174,000.00           | 159,540.00           |                                       |                                       |
|                                  |                       | เงินวิทยฐานะ   | 84,000.00            | 84,000.00            |                                       |                                       |
|                                  | <b>รวม งบบุคลากร</b>  |  | <b>10,756,560.00</b> | <b>10,486,638.00</b> |                                       |                                       |
| งบดำเนินงาน                      | ค่าตอบแทน             | ค่าตอบแทนผู้ปฏิบัติราชการ<br>อันเป็นประโยชน์แก่องค์กร<br>ปกครองส่วนท้องถิ่น    | 318,000.00           | 80,800.00            |                                       |                                       |
|                                  |                       | ค่าตอบแทนการปฏิบัติงาน<br>นอกเวลาราชการ  | 18,000.00            | 0.00                 |                                       |                                       |
|                                  |                       | ค่าเช่าบ้าน  | 271,000.00           | 203,000.00           |                                       |                                       |
|                                  |                       | เงินช่วยเหลือการศึกษาบุตร  | 184,000.00           | 95,770.00            |                                       |                                       |
|                                  | ค่าใช้จ่าย            | รายจ่ายเพื่อให้ได้มาซึ่งบริการ   | 1,008,000.00         | 771,725.10           |                                       |                                       |
|                                  |                       | รายจ่ายเกี่ยวกับการรับรอง<br>และพิธีการ  | 70,000.00            | 55,025.00            |                                       |                                       |
|                                  |                       | รายจ่ายเกี่ยวเนื่องกับการ<br>ปฏิบัติราชการที่ไม่เข้า<br>ลักษณะรายจ่ายหมวดอื่นๆ | 1,990,090.00         | 953,267.30           | 361,720.00                            |                                       |
|                                  |                       | ค่าบำรุงรักษาและซ่อมแซม  | 1,155,000.00         | 1,034,608.09         |                                       |                                       |
|                                  | ค่าวัสดุ              | วัสดุสำนักงาน  | 155,000.00           | 146,942.00           |                                       |                                       |
|                                  |                       | วัสดุไฟฟ้าและวิทยุ   | 55,000.00            | 43,072.00            |                                       |                                       |
|                                  |                       | วัสดุงานบ้านงานครัว  | 105,000.00           | 92,800.00            |                                       |                                       |
|                                  |                       | วัสดุก่อสร้าง  | 113,000.00           | 93,266.00            |                                       |                                       |
|                                  |                       | วัสดุยานพาหนะและขนส่ง  | 151,000.00           | 107,296.90           |                                       |                                       |
|                                  |                       | วัสดุเชื้อเพลิงและหล่อลื่น   | 365,000.00           | 334,828.36           |                                       |                                       |
|                                  |                       | วัสดุโฆษณาและเผยแพร่   | 11,000.00            | 0.00                 |                                       |                                       |
| วัสดุคอมพิวเตอร์                 |                       | 105,000.00   | 99,910.00            |                      |                                       |                                       |
| วัสดุอื่น                        |                       | 6,000.00   | 2,880.00             |                      |                                       |                                       |
| วัสดุเครื่องดับเพลิง             |                       | 30,000.00  | 30,000.00            |                      |                                       |                                       |
| ค่าอาหารเสริม (นม)               |                       | 578,800.00   | 432,489.24           | 432,489.24           |                                       |                                       |
| วัสดุวิทยาศาสตร์หรือการ<br>แพทย์ | 105,000.00            | 57,292.00  |                      | 57,292.00            |                                       |                                       |

|                              | หมวดรายจ่าย           | ประเภทรายจ่าย  | ประมาณการ            | รวมจ่ายจริง          | งานบริการสาธารณสุขและงานสาธารณสุขอื่น | งานไฟฟ้าถนน |
|------------------------------|-----------------------|--|----------------------|----------------------|---------------------------------------|-------------|
| งบบุคลากร                    | เงินเดือน (ฝ่ายประจำ) | เงินเพิ่มต่าง ๆ ของพนักงานจ้าง   | 174,000.00           | 159,540.00           |                                       |             |
|                              |                       | เงินวิทยฐานะ   | 84,000.00            | 84,000.00            |                                       |             |
|                              | <b>รวม งบบุคลากร</b>  |  | <b>10,756,560.00</b> | <b>10,486,638.00</b> |                                       |             |
| งบดำเนินงาน                  | ค่าตอบแทน             | ค่าตอบแทนผู้ปฏิบัติราชการอันเป็นประโยชน์แก่องค์กรปกครองส่วนท้องถิ่น    | 318,000.00           | 80,800.00            | 0.00                                  |             |
|                              |                       | ค่าตอบแทนการปฏิบัติงานนอกเวลาราชการ                                    | 18,000.00            | 0.00                 |                                       |             |
|                              |                       | ค่าเช่าบ้าน  | 271,000.00           | 203,000.00           |                                       |             |
|                              |                       | เงินช่วยเหลือการศึกษาบุตร  | 184,000.00           | 95,770.00            |                                       |             |
|                              | ค่าใช้จ่าย            | รายจ่ายเพื่อให้ได้มาซึ่งบริการ   | 1,008,000.00         | 771,725.10           |                                       |             |
|                              |                       | รายจ่ายเกี่ยวกับการรับรองและพิธีการ                                    | 70,000.00            | 55,025.00            |                                       |             |
|                              |                       | รายจ่ายเกี่ยวเนื่องกับการปฏิบัติราชการที่ไม่เข้าลักษณะรายจ่ายหมวดอื่นๆ | 1,990,090.00         | 953,267.30           | 118,123.00                            |             |
|                              |                       | ค่าบำรุงรักษาและซ่อมแซม  | 1,155,000.00         | 1,034,608.09         |                                       | 277,000.00  |
|                              | ค่าวัสดุ              | วัสดุสำนักงาน  | 155,000.00           | 146,942.00           |                                       |             |
|                              |                       | วัสดุไฟฟ้าและวิทยุ   | 55,000.00            | 43,072.00            |                                       |             |
|                              |                       | วัสดุงานบ้านงานครัว  | 105,000.00           | 92,800.00            |                                       |             |
|                              |                       | วัสดุก่อสร้าง  | 113,000.00           | 93,266.00            |                                       |             |
|                              |                       | วัสดุยานพาหนะและขนส่ง  | 151,000.00           | 107,296.90           |                                       |             |
|                              |                       | วัสดุเชื้อเพลิงและหล่อลื่น   | 365,000.00           | 334,828.36           |                                       |             |
|                              |                       | วัสดุโฆษณาและเผยแพร่   | 11,000.00            | 0.00                 |                                       |             |
| วัสดุคอมพิวเตอร์             |                       | 105,000.00   | 99,910.00            |                      |                                       |             |
| วัสดุอื่น                    |                       | 6,000.00   | 2,880.00             |                      |                                       |             |
| วัสดุเครื่องดับเพลิง         |                       | 30,000.00  | 30,000.00            |                      |                                       |             |
| ค่าอาหารเสริม (นม)           |                       | 578,800.00   | 432,489.24           |                      |                                       |             |
| วัสดุวิทยาศาสตร์หรือการแพทย์ | 105,000.00            | 57,292.00  |                      |                      |                                       |             |

|                                  | หมวดรายจ่าย           | ประเภทรายจ่าย  | ประมาณการ            | รวมจ่ายจริง          | งานกำจัดขยะมูลฝอยและสิ่ง<br>ปฏิกูล | งานบำบัดน้ำเสีย |
|----------------------------------|-----------------------|--|----------------------|----------------------|------------------------------------|-----------------|
| งบบุคลากร                        | เงินเดือน (ฝ่ายประจำ) | เงินเพิ่มต่าง ๆ ของพนักงาน<br>จ้าง   | 174,000.00           | 159,540.00           |                                    |                 |
|                                  |                       | เงินวิทยฐานะ   | 84,000.00            | 84,000.00            |                                    |                 |
|                                  | <b>รวม งบบุคลากร</b>  |  | <b>10,756,560.00</b> | <b>10,486,638.00</b> |                                    |                 |
| งบดำเนินงาน                      | ค่าตอบแทน             | ค่าตอบแทนผู้ปฏิบัติราชการ<br>อันเป็นประโยชน์แก่องค์กร<br>ปกครองส่วนท้องถิ่น    | 318,000.00           | 80,800.00            |                                    |                 |
|                                  |                       | ค่าตอบแทนการปฏิบัติงาน<br>นอกเวลาราชการ  | 18,000.00            | 0.00                 |                                    |                 |
|                                  |                       | ค่าเช่าบ้าน  | 271,000.00           | 203,000.00           |                                    |                 |
|                                  |                       | เงินช่วยเหลือการศึกษาบุตร  | 184,000.00           | 95,770.00            |                                    |                 |
|                                  | ค่าใช้จ่าย            | รายจ่ายเพื่อให้ได้มาซึ่งบริการ   | 1,008,000.00         | 771,725.10           | 238,288.80                         | 378,200.00      |
|                                  |                       | รายจ่ายเกี่ยวกับการรับรอง<br>และพิธีการ  | 70,000.00            | 55,025.00            |                                    |                 |
|                                  |                       | รายจ่ายเกี่ยวเนื่องกับการ<br>ปฏิบัติราชการที่ไม่เข้า<br>ลักษณะรายจ่ายหมวดอื่นๆ | 1,990,090.00         | 953,267.30           |                                    |                 |
|                                  |                       | ค่าบำรุงรักษาและซ่อมแซม  | 1,155,000.00         | 1,034,608.09         |                                    |                 |
|                                  | ค่าวัสดุ              | วัสดุสำนักงาน  | 155,000.00           | 146,942.00           |                                    |                 |
|                                  |                       | วัสดุไฟฟ้าและวิทยุ   | 55,000.00            | 43,072.00            |                                    |                 |
|                                  |                       | วัสดุงานบ้านงานครัว  | 105,000.00           | 92,800.00            |                                    |                 |
|                                  |                       | วัสดุก่อสร้าง  | 113,000.00           | 93,266.00            |                                    |                 |
|                                  |                       | วัสดุยานพาหนะและขนส่ง  | 151,000.00           | 107,296.90           |                                    |                 |
|                                  |                       | วัสดุเชื้อเพลิงและหล่อลื่น   | 365,000.00           | 334,828.36           |                                    |                 |
|                                  |                       | วัสดุโฆษณาและเผยแพร่   | 11,000.00            | 0.00                 |                                    |                 |
| วัสดุคอมพิวเตอร์                 |                       | 105,000.00   | 99,910.00            |                      |                                    |                 |
| วัสดุอื่น                        |                       | 6,000.00   | 2,880.00             |                      |                                    |                 |
| วัสดุเครื่องดับเพลิง             |                       | 30,000.00  | 30,000.00            |                      |                                    |                 |
| ค่าอาหารเสริม (นม)               |                       | 578,800.00   | 432,489.24           |                      |                                    |                 |
| วัสดุวิทยาศาสตร์หรือการ<br>แพทย์ | 105,000.00            | 57,292.00  |                      |                      |                                    |                 |

|                                  | หมวดรายจ่าย           | ประเภทรายจ่าย  | ประมาณการ            | รวมจ่ายจริง          | งานส่งเสริมและสนับสนุน<br>ความเข้มแข็งชุมชน | งานกีฬาและนันทนาการ |
|----------------------------------|-----------------------|--|----------------------|----------------------|---|---------------------|
| งบบุคลากร                        | เงินเดือน (ฝ่ายประจำ) | เงินเพิ่มต่าง ๆ ของพนักงาน<br>จ้าง   | 174,000.00           | 159,540.00           |   |                     |
|                                  |                       | เงินวิทยฐานะ   | 84,000.00            | 84,000.00            |   |                     |
|                                  | <b>รวม งบบุคลากร</b>  |  | <b>10,756,560.00</b> | <b>10,486,638.00</b> |   |                     |
| งบดำเนินงาน                      | ค่าตอบแทน             | ค่าตอบแทนผู้ปฏิบัติราชการ<br>อันเป็นประโยชน์แก่องค์กร<br>ปกครองส่วนท้องถิ่น    | 318,000.00           | 80,800.00            |   |                     |
|                                  |                       | ค่าตอบแทนการปฏิบัติงาน<br>นอกเวลาราชการ  | 18,000.00            | 0.00                 |   |                     |
|                                  |                       | ค่าเช่าบ้าน  | 271,000.00           | 203,000.00           |   |                     |
|                                  |                       | เงินช่วยเหลือการศึกษาบุตร  | 184,000.00           | 95,770.00            |   |                     |
|                                  | ค่าใช้จ่าย            | รายจ่ายเพื่อให้ได้มาซึ่งบริการ   | 1,008,000.00         | 771,725.10           |   |                     |
|                                  |                       | รายจ่ายเกี่ยวกับการรับรอง<br>และพิธีการ  | 70,000.00            | 55,025.00            |   |                     |
|                                  |                       | รายจ่ายเกี่ยวเนื่องกับการ<br>ปฏิบัติราชการที่ไม่เข้า<br>ลักษณะรายจ่ายหมวดอื่นๆ | 1,990,090.00         | 953,267.30           | 12,595.50                                   | 0.00                |
|                                  |                       | ค่าบำรุงรักษาและซ่อมแซม  | 1,155,000.00         | 1,034,608.09         |   |                     |
|                                  | ค่าวัสดุ              | วัสดุสำนักงาน  | 155,000.00           | 146,942.00           |   |                     |
|                                  |                       | วัสดุไฟฟ้าและวิทยุ   | 55,000.00            | 43,072.00            |   |                     |
|                                  |                       | วัสดุงานบ้านงานครัว  | 105,000.00           | 92,800.00            |   |                     |
|                                  |                       | วัสดุก่อสร้าง  | 113,000.00           | 93,266.00            |   |                     |
|                                  |                       | วัสดุยานพาหนะและขนส่ง  | 151,000.00           | 107,296.90           |   |                     |
|                                  |                       | วัสดุเชื้อเพลิงและหล่อลื่น   | 365,000.00           | 334,828.36           |   |                     |
|                                  |                       | วัสดุโฆษณาและเผยแพร่   | 11,000.00            | 0.00                 |   |                     |
| วัสดุคอมพิวเตอร์                 |                       | 105,000.00   | 99,910.00            |                      |   |                     |
| วัสดุอื่น                        |                       | 6,000.00   | 2,880.00             |                      |   |                     |
| วัสดุเครื่องดับเพลิง             |                       | 30,000.00  | 30,000.00            |                      |   |                     |
| ค่าอาหารเสริม (นม)               |                       | 578,800.00   | 432,489.24           |                      |   |                     |
| วัสดุวิทยาศาสตร์หรือการ<br>แพทย์ | 105,000.00            | 57,292.00  |                      |                      |   |                     |

|                              | หมวดรายจ่าย           | ประเภทรายจ่าย  | ประมาณการ            | รวมจ่ายจริง          | งานศาสนาวัดนธรรมท้องถิ่น | งานวิชาการวางแผนและส่งเสริมการท่องเที่ยว |
|------------------------------|-----------------------|--|----------------------|----------------------|--------------------------|--|
| งบบุคลากร                    | เงินเดือน (ฝ่ายประจำ) | เงินเพิ่มต่าง ๆ ของพนักงานจ้าง   | 174,000.00           | 159,540.00           |                          |  |
|                              |                       | เงินวิทยฐานะ   | 84,000.00            | 84,000.00            |                          |  |
|                              | <b>รวม งบบุคลากร</b>  |  | <b>10,756,560.00</b> | <b>10,486,638.00</b> |                          |  |
| งบดำเนินงาน                  | ค่าตอบแทน             | ค่าตอบแทนผู้ปฏิบัติราชการอันเป็นประโยชน์แก่องค์กรปกครองส่วนท้องถิ่น    | 318,000.00           | 80,800.00            |                          |  |
|                              |                       | ค่าตอบแทนการปฏิบัติงานนอกเวลาราชการ                                    | 18,000.00            | 0.00                 |                          |  |
|                              |                       | ค่าเช่าบ้าน  | 271,000.00           | 203,000.00           |                          |  |
|                              |                       | เงินช่วยเหลือการศึกษาบุตร  | 184,000.00           | 95,770.00            |                          |  |
|                              | ค่าใช้จ่าย            | รายจ่ายเพื่อให้ได้มาซึ่งบริการ   | 1,008,000.00         | 771,725.10           |                          |  |
|                              |                       | รายจ่ายเกี่ยวกับการรับรองและพิธีการ                                    | 70,000.00            | 55,025.00            |                          |  |
|                              |                       | รายจ่ายเกี่ยวเนื่องกับการปฏิบัติราชการที่ไม่เข้าลักษณะรายจ่ายหมวดอื่นๆ | 1,990,090.00         | 953,267.30           | 48,731.50                | 0.00                                     |
|                              |                       | ค่าบำรุงรักษาและซ่อมแซม  | 1,155,000.00         | 1,034,608.09         |                          |  |
|                              | ค่าวัสดุ              | วัสดุสำนักงาน  | 155,000.00           | 146,942.00           |                          |  |
|                              |                       | วัสดุไฟฟ้าและวิทยุ   | 55,000.00            | 43,072.00            |                          |  |
|                              |                       | วัสดุงานบ้านงานครัว  | 105,000.00           | 92,800.00            |                          |  |
|                              |                       | วัสดุก่อสร้าง  | 113,000.00           | 93,266.00            |                          |  |
|                              |                       | วัสดุยานพาหนะและขนส่ง  | 151,000.00           | 107,296.90           |                          |  |
|                              |                       | วัสดุเชื้อเพลิงและหล่อลื่น   | 365,000.00           | 334,828.36           |                          |  |
|                              |                       | วัสดุโฆษณาและเผยแพร่   | 11,000.00            | 0.00                 |                          |  |
| วัสดุคอมพิวเตอร์             |                       | 105,000.00   | 99,910.00            |                      |                          |  |
| วัสดุอื่น                    |                       | 6,000.00   | 2,880.00             |                      |                          |  |
| วัสดุเครื่องดับเพลิง         |                       | 30,000.00  | 30,000.00            |                      |                          |  |
| ค่าอาหารเสริม (นม)           |                       | 578,800.00   | 432,489.24           |                      |                          |  |
| วัสดุวิทยาศาสตร์หรือการแพทย์ | 105,000.00            | 57,292.00  |                      |                      |                          |  |



|                                  | หมวดรายจ่าย           | ประเภทรายจ่าย  | ประมาณการ            | รวมจ่ายจริง          | งานบริหารทั่วไปเกี่ยวกับ<br>อุตสาหกรรมและการโยธา | งานก่อสร้างโครงสร้างพื้นฐาน |
|----------------------------------|-----------------------|--|----------------------|----------------------|--|-----------------------------|
| งบบุคลากร                        | เงินเดือน (ฝ่ายประจำ) | เงินเพิ่มต่าง ๆ ของพนักงาน<br>จ้าง   | 174,000.00           | 159,540.00           | 25,140.00  |                             |
|                                  |                       | เงินวิทยฐานะ   | 84,000.00            | 84,000.00            |  |                             |
|                                  | <b>รวม งบบุคลากร</b>  |  | <b>10,756,560.00</b> | <b>10,486,638.00</b> | <b>989,280.00</b>                                |                             |
| งบดำเนินงาน                      | ค่าตอบแทน             | ค่าตอบแทนผู้ปฏิบัติราชการ<br>อันเป็นประโยชน์แก่องค์กร<br>ปกครองส่วนท้องถิ่น    | 318,000.00           | 80,800.00            | 0.00   |                             |
|                                  |                       | ค่าตอบแทนการปฏิบัติงาน<br>นอกเวลาราชการ  | 18,000.00            | 0.00                 | 0.00   |                             |
|                                  |                       | ค่าเช่าบ้าน  | 271,000.00           | 203,000.00           |  |                             |
|                                  |                       | เงินช่วยเหลือการศึกษาบุตร  | 184,000.00           | 95,770.00            | 11,400.00  |                             |
|                                  | ค่าใช้จ่าย            | รายจ่ายเพื่อให้ได้มาซึ่งบริการ   | 1,008,000.00         | 771,725.10           | 19,080.00  | 87,000.00                   |
|                                  |                       | รายจ่ายเกี่ยวกับการรับรอง<br>และพิธีการ  | 70,000.00            | 55,025.00            |  |                             |
|                                  |                       | รายจ่ายเกี่ยวเนื่องกับการ<br>ปฏิบัติราชการที่ไม่เข้า<br>ลักษณะรายจ่ายหมวดอื่นๆ | 1,990,090.00         | 953,267.30           | 0.00   |                             |
|                                  |                       | ค่าบำรุงรักษาและซ่อมแซม  | 1,155,000.00         | 1,034,608.09         | 12,170.00  | 623,000.00                  |
|                                  | ค่าวัสดุ              | วัสดุสำนักงาน  | 155,000.00           | 146,942.00           | 21,425.00  |                             |
|                                  |                       | วัสดุไฟฟ้าและวิทยุ   | 55,000.00            | 43,072.00            | 38,272.00  |                             |
|                                  |                       | วัสดุงานบ้านงานครัว  | 105,000.00           | 92,800.00            |  |                             |
|                                  |                       | วัสดุก่อสร้าง  | 113,000.00           | 93,266.00            | 93,266.00  |                             |
|                                  |                       | วัสดุยานพาหนะและขนส่ง  | 151,000.00           | 107,296.90           | 0.00   |                             |
|                                  |                       | วัสดุเชื้อเพลิงและหล่อลื่น   | 365,000.00           | 334,828.36           | 1,100.00   |                             |
|                                  |                       | วัสดุโฆษณาและเผยแพร่   | 11,000.00            | 0.00                 | 0.00   |                             |
| วัสดุคอมพิวเตอร์                 |                       | 105,000.00   | 99,910.00            | 24,890.00            |  |                             |
| วัสดุอื่น                        |                       | 6,000.00   | 2,880.00             |                      |  |                             |
| วัสดุเครื่องดับเพลิง             |                       | 30,000.00  | 30,000.00            |                      |  |                             |
| ค่าอาหารเสริม (นม)               |                       | 578,800.00   | 432,489.24           |                      |  |                             |
| วัสดุวิทยาศาสตร์หรือการ<br>แพทย์ | 105,000.00            | 57,292.00  |                      |                      |  |                             |

|                              | หมวดรายจ่าย           | ประเภทรายจ่าย  | ประมาณการ            | รวมจ่ายจริง          | งานส่งเสริมการเกษตร | งานอนุรักษ์แหล่งน้ำและป่าไม้ |
|------------------------------|-----------------------|--|----------------------|----------------------|---------------------|------------------------------|
| งบบุคลากร                    | เงินเดือน (ฝ่ายประจำ) | เงินเพิ่มต่าง ๆ ของพนักงานจ้าง   | 174,000.00           | 159,540.00           |                     |                              |
|                              |                       | เงินวิทยฐานะ   | 84,000.00            | 84,000.00            |                     |                              |
|                              | <b>รวม งบบุคลากร</b>  |  | <b>10,756,560.00</b> | <b>10,486,638.00</b> |                     |                              |
| งบดำเนินงาน                  | ค่าตอบแทน             | ค่าตอบแทนผู้ปฏิบัติราชการอันเป็นประโยชน์แก่องค์กรปกครองส่วนท้องถิ่น    | 318,000.00           | 80,800.00            |                     |                              |
|                              |                       | ค่าตอบแทนการปฏิบัติงานนอกเวลาราชการ                                    | 18,000.00            | 0.00                 |                     |                              |
|                              |                       | ค่าเช่าบ้าน  | 271,000.00           | 203,000.00           |                     |                              |
|                              |                       | เงินช่วยเหลือการศึกษาบุตร  | 184,000.00           | 95,770.00            |                     |                              |
|                              | ค่าใช้จ่าย            | รายจ่ายเพื่อให้ได้มาซึ่งบริการ   | 1,008,000.00         | 771,725.10           |                     |                              |
|                              |                       | รายจ่ายเกี่ยวกับการรับรองและพิธีการ                                    | 70,000.00            | 55,025.00            |                     |                              |
|                              |                       | รายจ่ายเกี่ยวเนื่องกับการปฏิบัติราชการที่ไม่เข้าลักษณะรายจ่ายหมวดอื่นๆ | 1,990,090.00         | 953,267.30           | 11,981.50           | 5,463.00                     |
|                              |                       | ค่าบำรุงรักษาและซ่อมแซม  | 1,155,000.00         | 1,034,608.09         |                     |                              |
|                              | ค่าวัสดุ              | วัสดุสำนักงาน  | 155,000.00           | 146,942.00           |                     |                              |
|                              |                       | วัสดุไฟฟ้าและวิทยุ   | 55,000.00            | 43,072.00            |                     |                              |
|                              |                       | วัสดุงานบ้านงานครัว  | 105,000.00           | 92,800.00            |                     |                              |
|                              |                       | วัสดุก่อสร้าง  | 113,000.00           | 93,266.00            |                     |                              |
|                              |                       | วัสดุยานพาหนะและขนส่ง  | 151,000.00           | 107,296.90           |                     |                              |
|                              |                       | วัสดุเชื้อเพลิงและหล่อลื่น   | 365,000.00           | 334,828.36           |                     |                              |
|                              |                       | วัสดุโฆษณาและเผยแพร่   | 11,000.00            | 0.00                 |                     |                              |
|                              |                       | วัสดุคอมพิวเตอร์   | 105,000.00           | 99,910.00            |                     |                              |
|                              |                       | วัสดุอื่น  | 6,000.00             | 2,880.00             |                     |                              |
| วัสดุเครื่องดับเพลิง         |                       | 30,000.00  | 30,000.00            |                      |                     |                              |
| ค่าอาหารเสริม (นม)           |                       | 578,800.00   | 432,489.24           |                      |                     |                              |
| วัสดุวิทยาศาสตร์หรือการแพทย์ |                       | 105,000.00   | 57,292.00            |                      |                     |                              |

|                 | หมวดรายจ่าย              | ประเภทรายจ่าย                                 | ประมาณการ            | รวมจ่ายจริง         | งบกลาง              | งานบริหารทั่วไป     |
|-----------------|--------------------------|---|----------------------|---------------------|---------------------|---------------------|
| งบดำเนินงาน     | ค่าวัสดุ                 | วัสดุกีฬา                                     | 32,230.00            | 0.00                |                     |                     |
|                 |                          | วัสดุการเกษตร                                 | 30,000.00            | 21,380.00           |                     |                     |
|                 | ค่าสาธารณูปโภค           | ค่าไฟฟ้า                                      | 215,000.00           | 138,216.78          |                     | 138,216.78          |
|                 |                          | ค่าน้ำประปา ค่าน้ำบาดาล                       | 20,000.00            | 16,945.27           |                     | 16,945.27           |
|                 |                          | ค่าบริการโทรศัพท์                             | 15,000.00            | 1,609.28            |                     | 1,609.28            |
|                 |                          | ค่าบริการไปรษณีย์                             | 10,000.00            | 8,015.00            |                     | 8,015.00            |
|                 |                          | ค่าบริการสื่อสารและโทรคมนาคม                  | 72,000.00            | 57,523.20           |                     | 57,523.20           |
|                 | <b>รวม งบดำเนินงาน</b>   |   | <b>7,188,120.00</b>  | <b>4,878,661.52</b> |                     | <b>1,280,234.38</b> |
| งบลงทุน         | ค่าครุภัณฑ์              | ครุภัณฑ์สำนักงาน                              | 279,700.00           | 274,853.00          |                     | 244,853.00          |
|                 |                          | ครุภัณฑ์คอมพิวเตอร์                           | 146,700.00           | 146,700.00          |                     | 3,700.00            |
|                 |                          | ครุภัณฑ์ยานพาหนะและขนส่ง                      | 44,400.00            | 44,000.00           |                     |                     |
|                 |                          | ครุภัณฑ์โรงงาน                                | 10,000.00            | 6,500.00            |                     |                     |
|                 | ค่าที่ดินและสิ่งก่อสร้าง | ค่าบำรุงรักษาและปรับปรุงที่ดินและสิ่งก่อสร้าง | 185,000.00           | 185,000.00          |                     | 185,000.00          |
|                 |                          | ค่าก่อสร้างสิ่งสาธารณูปการ                    | 903,000.00           | 0.00                |                     |                     |
|                 |                          | ค่าก่อสร้างสิ่งสาธารณูปโภค                    | 30,000.00            | 0.00                |                     |                     |
|                 | <b>รวม งบลงทุน</b>       |   | <b>1,598,800.00</b>  | <b>657,053.00</b>   |                     | <b>433,553.00</b>   |
| งบเงินอุดหนุน   | เงินอุดหนุน              | เงินอุดหนุนองค์กรปกครองส่วนท้องถิ่น           | 15,000.00            | 13,825.80           |                     | 13,825.80           |
|                 |                          | เงินอุดหนุนส่วนราชการ                         | 1,620,620.00         | 1,475,216.00        |                     |                     |
|                 | <b>รวม งบเงินอุดหนุน</b> |   | <b>1,635,620.00</b>  | <b>1,489,041.80</b> |                     | <b>13,825.80</b>    |
| งบรายจ่ายอื่น   | รายจ่ายอื่น              | รายจ่ายอื่น                                   | 25,000.00            | 0.00                |                     | 0.00                |
|                 | <b>รวม งบรายจ่ายอื่น</b> |   | <b>25,000.00</b>     | <b>0.00</b>         |                     | <b>0.00</b>         |
| <b>รวมสุทธิ</b> |                          | <b>31,683,000.00</b>                          | <b>27,224,512.82</b> | <b>9,713,118.50</b> | <b>9,908,571.18</b> |                     |

|                 | หมวดรายจ่าย              | ประเภทรายจ่าย                                 | ประมาณการ            | รวมจ่ายจริง          | งานบริหารงานคลัง  | งานบริหารทั่วไปเกี่ยวกับการรักษาความสงบภายใน |
|-----------------|--------------------------|---|----------------------|----------------------|-------------------|--|
| งบดำเนินงาน     | ค่าวัสดุ                 | วัสดุกีฬา                                     | 32,230.00            | 0.00                 |                   |  |
|                 |                          | วัสดุการเกษตร                                 | 30,000.00            | 21,380.00            |                   |  |
|                 | ค่าสาธารณูปโภค           | ค่าไฟฟ้า                                      | 215,000.00           | 138,216.78           |                   |  |
|                 |                          | ค่าน้ำประปา ค่าน้ำบาดาล                       | 20,000.00            | 16,945.27            |                   |  |
|                 |                          | ค่าบริการโทรศัพท์                             | 15,000.00            | 1,609.28             |                   |  |
|                 |                          | ค่าบริการไปรษณีย์                             | 10,000.00            | 8,015.00             |                   |  |
|                 |                          | ค่าบริการสื่อสารและโทรคมนาคม                  | 72,000.00            | 57,523.20            |                   |  |
|                 | <b>รวม งบดำเนินงาน</b>   |   | <b>7,188,120.00</b>  | <b>4,878,661.52</b>  | <b>502,109.60</b> | <b>19,850.00</b>                             |
| งบลงทุน         | ค่าครุภัณฑ์              | ครุภัณฑ์สำนักงาน                              | 279,700.00           | 274,853.00           | 8,000.00          |  |
|                 |                          | ครุภัณฑ์คอมพิวเตอร์                           | 146,700.00           | 146,700.00           | 81,500.00         |  |
|                 |                          | ครุภัณฑ์ยานพาหนะและขนส่ง                      | 44,400.00            | 44,000.00            | 44,000.00         |  |
|                 |                          | ครุภัณฑ์โรงงาน                                | 10,000.00            | 6,500.00             |                   |  |
|                 | ค่าที่ดินและสิ่งก่อสร้าง | ค่าบำรุงรักษาและปรับปรุงที่ดินและสิ่งก่อสร้าง | 185,000.00           | 185,000.00           |                   |  |
|                 |                          | ค่าก่อสร้างสิ่งสาธารณูปการ                    | 903,000.00           | 0.00                 |                   |  |
|                 |                          | ค่าก่อสร้างสิ่งสาธารณูปโภค                    | 30,000.00            | 0.00                 |                   |  |
|                 | <b>รวม งบลงทุน</b>       |   | <b>1,598,800.00</b>  | <b>657,053.00</b>    | <b>133,500.00</b> |  |
| งบเงินอุดหนุน   | เงินอุดหนุน              | เงินอุดหนุนองค์กรปกครองส่วนท้องถิ่น           | 15,000.00            | 13,825.80            |                   |  |
|                 |                          | เงินอุดหนุนส่วนราชการ                         | 1,620,620.00         | 1,475,216.00         |                   |  |
|                 | <b>รวม งบเงินอุดหนุน</b> |   | <b>1,635,620.00</b>  | <b>1,489,041.80</b>  |                   |  |
| งบรายจ่ายอื่น   | รายจ่ายอื่น              | รายจ่ายอื่น                                   | 25,000.00            | 0.00                 |                   |  |
|                 |                          | <b>รวม งบรายจ่ายอื่น</b>                      |                      | <b>25,000.00</b>     | <b>0.00</b>       |  |
| <b>รวมสุทธิ</b> |                          |   | <b>31,683,000.00</b> | <b>27,224,512.82</b> | <b>635,609.60</b> | <b>19,850.00</b>                             |

|                 | หมวดรายจ่าย              | ประเภทรายจ่าย                                 | ประมาณการ            | รวมจ่ายจริง          | งานป้องกันภัยฝ่ายพลเรือน<br>และระงับอัคคีภัย | งานบริหารทั่วไปเกี่ยวกับการศึกษา |
|-----------------|--------------------------|---|----------------------|----------------------|--|----------------------------------|
| งบดำเนินงาน     | ค่าวัสดุ                 | วัสดุกีฬา                                     | 32,230.00            | 0.00                 |  |                                  |
|                 |                          | วัสดุการเกษตร                                 | 30,000.00            | 21,380.00            |  |                                  |
|                 | ค่าสาธารณูปโภค           | ค่าไฟฟ้า                                      | 215,000.00           | 138,216.78           |  |                                  |
|                 |                          | ค่าน้ำประปา ค่าน้ำบาดาล                       | 20,000.00            | 16,945.27            |  |                                  |
|                 |                          | ค่าบริการโทรศัพท์                             | 15,000.00            | 1,609.28             |  |                                  |
|                 |                          | ค่าบริการไปรษณีย์                             | 10,000.00            | 8,015.00             |  |                                  |
|                 |                          | ค่าบริการสื่อสารและโทรคมนาคม                  | 72,000.00            | 57,523.20            |  |                                  |
|                 | <b>รวม งบดำเนินงาน</b>   |   | <b>7,188,120.00</b>  | <b>4,878,661.52</b>  | <b>145,280.00</b>                            | <b>36,320.00</b>                 |
| งบลงทุน         | ค่าครุภัณฑ์              | ครุภัณฑ์สำนักงาน                              | 279,700.00           | 274,853.00           |  |                                  |
|                 |                          | ครุภัณฑ์คอมพิวเตอร์                           | 146,700.00           | 146,700.00           |  |                                  |
|                 |                          | ครุภัณฑ์ยานพาหนะและขนส่ง                      | 44,400.00            | 44,000.00            |  |                                  |
|                 |                          | ครุภัณฑ์โรงงาน                                | 10,000.00            | 6,500.00             |  |                                  |
|                 | ค่าที่ดินและสิ่งก่อสร้าง | ค่าบำรุงรักษาและปรับปรุงที่ดินและสิ่งก่อสร้าง | 185,000.00           | 185,000.00           |  |                                  |
|                 |                          | ค่าก่อสร้างสิ่งสาธารณูปการ                    | 903,000.00           | 0.00                 |  |                                  |
|                 |                          | ค่าก่อสร้างสิ่งสาธารณูปโภค                    | 30,000.00            | 0.00                 |  |                                  |
|                 | <b>รวม งบลงทุน</b>       |   | <b>1,598,800.00</b>  | <b>657,053.00</b>    |  |                                  |
| งบเงินอุดหนุน   | เงินอุดหนุน              | เงินอุดหนุนองค์กรปกครองส่วนท้องถิ่น           | 15,000.00            | 13,825.80            |  |                                  |
|                 |                          | เงินอุดหนุนส่วนราชการ                         | 1,620,620.00         | 1,475,216.00         |  |                                  |
|                 | <b>รวม งบเงินอุดหนุน</b> |   | <b>1,635,620.00</b>  | <b>1,489,041.80</b>  |  |                                  |
| งบรายจ่ายอื่น   | รายจ่ายอื่น              | รายจ่ายอื่น                                   | 25,000.00            | 0.00                 |  |                                  |
|                 |                          | <b>รวม งบรายจ่ายอื่น</b>                      |                      | <b>25,000.00</b>     | <b>0.00</b>                                  |                                  |
| <b>รวมสุทธิ</b> |                          |   | <b>31,683,000.00</b> | <b>27,224,512.82</b> | <b>145,280.00</b>                            | <b>1,352,720.00</b>              |

|                 | หมวดรายจ่าย              | ประเภทรายจ่าย                                     | ประมาณการ            | รวมจ่ายจริง         | งานระดับก่อนวัยเรียนและ<br>ประถมศึกษา | งานบริหารทั่วไปเกี่ยวกับ<br>สาธารณสุข |
|-----------------|--------------------------|---|----------------------|---------------------|---------------------------------------|---------------------------------------|
| งบดำเนินงาน     | ค่าวัสดุ                 | วัสดุกีฬา   | 32,230.00            | 0.00                |                                       |                                       |
|                 |                          | วัสดุการเกษตร                                     | 30,000.00            | 21,380.00           |                                       |                                       |
|                 | ค่าสาธารณูปโภค           | ค่าไฟฟ้า  | 215,000.00           | 138,216.78          |                                       |                                       |
|                 |                          | ค่าน้ำประปา ค่าน้ำบาดาล                           | 20,000.00            | 16,945.27           |                                       |                                       |
|                 |                          | ค่าบริการโทรศัพท์                                 | 15,000.00            | 1,609.28            |                                       |                                       |
|                 |                          | ค่าบริการไปรษณีย์                                 | 10,000.00            | 8,015.00            |                                       |                                       |
|                 |                          | ค่าบริการสื่อสารและโทร<br>คมนาคม                  | 72,000.00            | 57,523.20           |                                       |                                       |
|                 | <b>รวม งบดำเนินงาน</b>   |   | <b>7,188,120.00</b>  | <b>4,878,661.52</b> | <b>794,209.24</b>                     | <b>57,292.00</b>                      |
| งบลงทุน         | ค่าครุภัณฑ์              | ครุภัณฑ์สำนักงาน                                  | 279,700.00           | 274,853.00          |                                       |                                       |
|                 |                          | ครุภัณฑ์คอมพิวเตอร์                               | 146,700.00           | 146,700.00          |                                       |                                       |
|                 |                          | ครุภัณฑ์ยานพาหนะและขนส่ง                          | 44,400.00            | 44,000.00           |                                       |                                       |
|                 |                          | ครุภัณฑ์โรงงาน                                    | 10,000.00            | 6,500.00            |                                       |                                       |
|                 | ค่าที่ดินและสิ่งก่อสร้าง | ค่าบำรุงรักษาและปรับปรุง<br>ที่ดินและสิ่งก่อสร้าง | 185,000.00           | 185,000.00          |                                       |                                       |
|                 |                          | ค่าก่อสร้างสิ่งสาธารณูปการ                        | 903,000.00           | 0.00                |                                       |                                       |
|                 |                          | ค่าก่อสร้างสิ่งสาธารณูปโภค                        | 30,000.00            | 0.00                |                                       |                                       |
|                 | <b>รวม งบลงทุน</b>       |   | <b>1,598,800.00</b>  | <b>657,053.00</b>   |                                       |                                       |
| งบเงินอุดหนุน   | เงินอุดหนุน              | เงินอุดหนุนองค์กรปกครอง<br>ส่วนท้องถิ่น           | 15,000.00            | 13,825.80           |                                       |                                       |
|                 |                          | เงินอุดหนุนส่วนราชการ                             | 1,620,620.00         | 1,475,216.00        | 1,334,200.00                          |                                       |
|                 | <b>รวม งบเงินอุดหนุน</b> |   | <b>1,635,620.00</b>  | <b>1,489,041.80</b> | <b>1,334,200.00</b>                   |                                       |
| งบรายจ่ายอื่น   | รายจ่ายอื่น              | รายจ่ายอื่น                                       | 25,000.00            | 0.00                |                                       |                                       |
|                 |                          | <b>รวม งบรายจ่ายอื่น</b>                          |                      | <b>25,000.00</b>    | <b>0.00</b>                           |                                       |
| <b>รวมสุทธิ</b> |                          | <b>31,683,000.00</b>                              | <b>27,224,512.82</b> | <b>2,128,409.24</b> | <b>57,292.00</b>                      |                                       |

|                 | หมวดรายจ่าย              | ประเภทรายจ่าย                                 | ประมาณการ            | รวมจ่ายจริง         | งานบริการสาธารณสุขและงานสาธารณสุขอื่น | งานไฟฟ้าถนน       |
|-----------------|--------------------------|---|----------------------|---------------------|---------------------------------------|-------------------|
| งบดำเนินงาน     | ค่าวัสดุ                 | วัสดุกีฬา                                     | 32,230.00            | 0.00                |                                       |                   |
|                 |                          | วัสดุการเกษตร                                 | 30,000.00            | 21,380.00           |                                       |                   |
|                 | ค่าสาธารณูปโภค           | ค่าไฟฟ้า                                      | 215,000.00           | 138,216.78          |                                       |                   |
|                 |                          | ค่าน้ำประปา ค่าน้ำบาดาล                       | 20,000.00            | 16,945.27           |                                       |                   |
|                 |                          | ค่าบริการโทรศัพท์                             | 15,000.00            | 1,609.28            |                                       |                   |
|                 |                          | ค่าบริการไปรษณีย์                             | 10,000.00            | 8,015.00            |                                       |                   |
|                 |                          | ค่าบริการสื่อสารและโทรคมนาคม                  | 72,000.00            | 57,523.20           |                                       |                   |
|                 | <b>รวม งบดำเนินงาน</b>   |   | <b>7,188,120.00</b>  | <b>4,878,661.52</b> | <b>118,123.00</b>                     | <b>277,000.00</b> |
| งบลงทุน         | ค่าครุภัณฑ์              | ครุภัณฑ์สำนักงาน                              | 279,700.00           | 274,853.00          |                                       |                   |
|                 |                          | ครุภัณฑ์คอมพิวเตอร์                           | 146,700.00           | 146,700.00          |                                       |                   |
|                 |                          | ครุภัณฑ์ยานพาหนะและขนส่ง                      | 44,400.00            | 44,000.00           |                                       |                   |
|                 |                          | ครุภัณฑ์โรงงาน                                | 10,000.00            | 6,500.00            |                                       |                   |
|                 | ค่าที่ดินและสิ่งก่อสร้าง | ค่าบำรุงรักษาและปรับปรุงที่ดินและสิ่งก่อสร้าง | 185,000.00           | 185,000.00          |                                       |                   |
|                 |                          | ค่าก่อสร้างสิ่งสาธารณูปการ                    | 903,000.00           | 0.00                |                                       |                   |
|                 |                          | ค่าก่อสร้างสิ่งสาธารณูปโภค                    | 30,000.00            | 0.00                |                                       |                   |
|                 | <b>รวม งบลงทุน</b>       |   | <b>1,598,800.00</b>  | <b>657,053.00</b>   |                                       |                   |
| งบเงินอุดหนุน   | เงินอุดหนุน              | เงินอุดหนุนองค์กรปกครองส่วนท้องถิ่น           | 15,000.00            | 13,825.80           |                                       |                   |
|                 |                          | เงินอุดหนุนส่วนราชการ                         | 1,620,620.00         | 1,475,216.00        |                                       |                   |
|                 | <b>รวม งบเงินอุดหนุน</b> |   | <b>1,635,620.00</b>  | <b>1,489,041.80</b> |                                       |                   |
| งบรายจ่ายอื่น   | รายจ่ายอื่น              | รายจ่ายอื่น                                   | 25,000.00            | 0.00                |                                       |                   |
|                 | <b>รวม งบรายจ่ายอื่น</b> |   | <b>25,000.00</b>     | <b>0.00</b>         |                                       |                   |
| <b>รวมสุทธิ</b> |                          | <b>31,683,000.00</b>                          | <b>27,224,512.82</b> | <b>118,123.00</b>   | <b>277,000.00</b>                     |                   |

|                 | หมวดรายจ่าย              | ประเภทรายจ่าย                                     | ประมาณการ            | รวมจ่ายจริง          | งานกำจัดขยะมูลฝอยและสิ่ง<br>ปฏิกูล | งานบำบัดน้ำเสีย   |
|-----------------|--------------------------|---|----------------------|----------------------|------------------------------------|-------------------|
| งบดำเนินงาน     | ค่าวัสดุ                 | วัสดุกีฬา   | 32,230.00            | 0.00                 |                                    |                   |
|                 |                          | วัสดุการเกษตร                                     | 30,000.00            | 21,380.00            |                                    |                   |
|                 | ค่าสาธารณูปโภค           | ค่าไฟฟ้า  | 215,000.00           | 138,216.78           |                                    |                   |
|                 |                          | ค่าน้ำประปา ค่าน้ำบาดาล                           | 20,000.00            | 16,945.27            |                                    |                   |
|                 |                          | ค่าบริการโทรศัพท์                                 | 15,000.00            | 1,609.28             |                                    |                   |
|                 |                          | ค่าบริการไปรษณีย์                                 | 10,000.00            | 8,015.00             |                                    |                   |
|                 |                          | ค่าบริการสื่อสารและโทร<br>คมนาคม                  | 72,000.00            | 57,523.20            |                                    |                   |
|                 | <b>รวม งบดำเนินงาน</b>   |   | <b>7,188,120.00</b>  | <b>4,878,661.52</b>  | <b>238,288.80</b>                  | <b>378,200.00</b> |
| งบลงทุน         | ค่าครุภัณฑ์              | ครุภัณฑ์สำนักงาน                                  | 279,700.00           | 274,853.00           |                                    |                   |
|                 |                          | ครุภัณฑ์คอมพิวเตอร์                               | 146,700.00           | 146,700.00           |                                    |                   |
|                 |                          | ครุภัณฑ์ยานพาหนะและขนส่ง                          | 44,400.00            | 44,000.00            |                                    |                   |
|                 |                          | ครุภัณฑ์โรงงาน                                    | 10,000.00            | 6,500.00             |                                    |                   |
|                 | ค่าที่ดินและสิ่งก่อสร้าง | ค่าบำรุงรักษาและปรับปรุง<br>ที่ดินและสิ่งก่อสร้าง | 185,000.00           | 185,000.00           |                                    |                   |
|                 |                          | ค่าก่อสร้างสิ่งสาธารณูปการ                        | 903,000.00           | 0.00                 |                                    |                   |
|                 |                          | ค่าก่อสร้างสิ่งสาธารณูปโภค                        | 30,000.00            | 0.00                 |                                    |                   |
|                 | <b>รวม งบลงทุน</b>       |   | <b>1,598,800.00</b>  | <b>657,053.00</b>    |                                    |                   |
| งบเงินอุดหนุน   | เงินอุดหนุน              | เงินอุดหนุนองค์กรปกครอง<br>ส่วนท้องถิ่น           | 15,000.00            | 13,825.80            |                                    |                   |
|                 |                          | เงินอุดหนุนส่วนราชการ                             | 1,620,620.00         | 1,475,216.00         |                                    |                   |
|                 | <b>รวม งบเงินอุดหนุน</b> |   | <b>1,635,620.00</b>  | <b>1,489,041.80</b>  |                                    |                   |
| งบรายจ่ายอื่น   | รายจ่ายอื่น              | รายจ่ายอื่น                                       | 25,000.00            | 0.00                 |                                    |                   |
|                 | <b>รวม งบรายจ่ายอื่น</b> |   | <b>25,000.00</b>     | <b>0.00</b>          |                                    |                   |
| <b>รวมสุทธิ</b> |                          |   | <b>31,683,000.00</b> | <b>27,224,512.82</b> | <b>238,288.80</b>                  | <b>378,200.00</b> |



|                 | หมวดรายจ่าย              | ประเภทรายจ่าย                                 | ประมาณการ            | รวมจ่ายจริง          | งานส่งเสริมและสนับสนุน<br>ความเข้มแข็งชุมชน | งานกีฬาและนันทนาการ |
|-----------------|--------------------------|---|----------------------|----------------------|---|---------------------|
| งบดำเนินงาน     | ค่าวัสดุ                 | วัสดุกีฬา                                     | 32,230.00            | 0.00                 |   | 0.00                |
|                 |                          | วัสดุการเกษตร                                 | 30,000.00            | 21,380.00            |   |                     |
|                 | ค่าสาธารณูปโภค           | ค่าไฟฟ้า                                      | 215,000.00           | 138,216.78           |   |                     |
|                 |                          | ค่าน้ำประปา ค่าน้ำบาดาล                       | 20,000.00            | 16,945.27            |   |                     |
|                 |                          | ค่าบริการโทรศัพท์                             | 15,000.00            | 1,609.28             |   |                     |
|                 |                          | ค่าบริการไปรษณีย์                             | 10,000.00            | 8,015.00             |   |                     |
|                 |                          | ค่าบริการสื่อสารและโทรคมนาคม                  | 72,000.00            | 57,523.20            |   |                     |
|                 | <b>รวม งบดำเนินงาน</b>   |   | <b>7,188,120.00</b>  | <b>4,878,661.52</b>  | <b>12,595.50</b>                            | <b>0.00</b>         |
| งบลงทุน         | ค่าครุภัณฑ์              | ครุภัณฑ์สำนักงาน                              | 279,700.00           | 274,853.00           |   |                     |
|                 |                          | ครุภัณฑ์คอมพิวเตอร์                           | 146,700.00           | 146,700.00           |   |                     |
|                 |                          | ครุภัณฑ์ยานพาหนะและขนส่ง                      | 44,400.00            | 44,000.00            |   |                     |
|                 |                          | ครุภัณฑ์โรงงาน                                | 10,000.00            | 6,500.00             |   |                     |
|                 | ค่าที่ดินและสิ่งก่อสร้าง | ค่าบำรุงรักษาและปรับปรุงที่ดินและสิ่งก่อสร้าง | 185,000.00           | 185,000.00           |   |                     |
|                 |                          | ค่าก่อสร้างสิ่งสาธารณูปการ                    | 903,000.00           | 0.00                 |   |                     |
|                 |                          | ค่าก่อสร้างสิ่งสาธารณูปโภค                    | 30,000.00            | 0.00                 |   |                     |
|                 | <b>รวม งบลงทุน</b>       |   | <b>1,598,800.00</b>  | <b>657,053.00</b>    |   |                     |
| งบเงินอุดหนุน   | เงินอุดหนุน              | เงินอุดหนุนองค์กรปกครองส่วนท้องถิ่น           | 15,000.00            | 13,825.80            |   |                     |
|                 |                          | เงินอุดหนุนส่วนราชการ                         | 1,620,620.00         | 1,475,216.00         | 0.00  |                     |
|                 | <b>รวม งบเงินอุดหนุน</b> |   | <b>1,635,620.00</b>  | <b>1,489,041.80</b>  | <b>0.00</b>                                 |                     |
| งบรายจ่ายอื่น   | รายจ่ายอื่น              | รายจ่ายอื่น                                   | 25,000.00            | 0.00                 |   |                     |
|                 |                          | <b>รวม งบรายจ่ายอื่น</b>                      |                      | <b>25,000.00</b>     | <b>0.00</b>                                 |                     |
| <b>รวมสุทธิ</b> |                          |   | <b>31,683,000.00</b> | <b>27,224,512.82</b> | <b>12,595.50</b>                            | <b>0.00</b>         |

|                 | หมวดรายจ่าย              | ประเภทรายจ่าย                                 | ประมาณการ            | รวมจ่ายจริง          | งานศาสนาวัดนธรรมท้องถิ่น | งานวิชาการวางแผนและส่งเสริมการท่องเที่ยว |
|-----------------|--------------------------|---|----------------------|----------------------|--------------------------|--|
| งบดำเนินงาน     | ค่าวัสดุ                 | วัสดุกีฬา                                     | 32,230.00            | 0.00                 |                          |  |
|                 |                          | วัสดุการเกษตร                                 | 30,000.00            | 21,380.00            |                          |  |
|                 | ค่าสาธารณูปโภค           | ค่าไฟฟ้า                                      | 215,000.00           | 138,216.78           |                          |  |
|                 |                          | ค่าน้ำประปา ค่าน้ำบาดาล                       | 20,000.00            | 16,945.27            |                          |  |
|                 |                          | ค่าบริการโทรศัพท์                             | 15,000.00            | 1,609.28             |                          |  |
|                 |                          | ค่าบริการไปรษณีย์                             | 10,000.00            | 8,015.00             |                          |  |
|                 |                          | ค่าบริการสื่อสารและโทรคมนาคม                  | 72,000.00            | 57,523.20            |                          |  |
|                 | <b>รวม งบดำเนินงาน</b>   |   | <b>7,188,120.00</b>  | <b>4,878,661.52</b>  | <b>48,731.50</b>         | <b>0.00</b>                              |
| งบลงทุน         | ค่าครุภัณฑ์              | ครุภัณฑ์สำนักงาน                              | 279,700.00           | 274,853.00           |                          |  |
|                 |                          | ครุภัณฑ์คอมพิวเตอร์                           | 146,700.00           | 146,700.00           |                          |  |
|                 |                          | ครุภัณฑ์ยานพาหนะและขนส่ง                      | 44,400.00            | 44,000.00            |                          |  |
|                 |                          | ครุภัณฑ์โรงงาน                                | 10,000.00            | 6,500.00             |                          |  |
|                 | ค่าที่ดินและสิ่งก่อสร้าง | ค่าบำรุงรักษาและปรับปรุงที่ดินและสิ่งก่อสร้าง | 185,000.00           | 185,000.00           |                          |  |
|                 |                          | ค่าก่อสร้างสิ่งสาธารณูปการ                    | 903,000.00           | 0.00                 |                          |  |
|                 |                          | ค่าก่อสร้างสิ่งสาธารณูปโภค                    | 30,000.00            | 0.00                 |                          |  |
|                 | <b>รวม งบลงทุน</b>       |   | <b>1,598,800.00</b>  | <b>657,053.00</b>    |                          |  |
| งบเงินอุดหนุน   | เงินอุดหนุน              | เงินอุดหนุนองค์กรปกครองส่วนท้องถิ่น           | 15,000.00            | 13,825.80            |                          |  |
|                 |                          | เงินอุดหนุนส่วนราชการ                         | 1,620,620.00         | 1,475,216.00         |                          | 0.00                                     |
|                 | <b>รวม งบเงินอุดหนุน</b> |   | <b>1,635,620.00</b>  | <b>1,489,041.80</b>  |                          | <b>0.00</b>                              |
| งบรายจ่ายอื่น   | รายจ่ายอื่น              | รายจ่ายอื่น                                   | 25,000.00            | 0.00                 |                          |  |
|                 | <b>รวม งบรายจ่ายอื่น</b> |   | <b>25,000.00</b>     | <b>0.00</b>          |                          |  |
| <b>รวมสุทธิ</b> |                          |   | <b>31,683,000.00</b> | <b>27,224,512.82</b> | <b>48,731.50</b>         | <b>0.00</b>                              |

|                 | หมวดรายจ่าย              | ประเภทรายจ่าย                                     | ประมาณการ            | รวมจ่ายจริง          | งานบริหารทั่วไปเกี่ยวกับ<br>อุตสาหกรรมและการโยธา | งานก่อสร้างโครงสร้างพื้นฐาน |
|-----------------|--------------------------|---|----------------------|----------------------|--|-----------------------------|
| งบดำเนินงาน     | ค่าวัสดุ                 | วัสดุไฟฟ้า  | 32,230.00            | 0.00                 |  |                             |
|                 |                          | วัสดุการเกษตร                                     | 30,000.00            | 21,380.00            |  |                             |
|                 | ค่าสาธารณูปโภค           | ค่าไฟฟ้า  | 215,000.00           | 138,216.78           |  |                             |
|                 |                          | ค่าน้ำประปา ค่าน้ำบาดาล                           | 20,000.00            | 16,945.27            |  |                             |
|                 |                          | ค่าบริการโทรศัพท์                                 | 15,000.00            | 1,609.28             |  |                             |
|                 |                          | ค่าบริการไปรษณีย์                                 | 10,000.00            | 8,015.00             |  |                             |
|                 |                          | ค่าบริการสื่อสารและโทร<br>คมนาคม                  | 72,000.00            | 57,523.20            |  |                             |
|                 | <b>รวม งบดำเนินงาน</b>   |   | <b>7,188,120.00</b>  | <b>4,878,661.52</b>  | <b>221,603.00</b>                                | <b>710,000.00</b>           |
| งบลงทุน         | ค่าครุภัณฑ์              | ครุภัณฑ์สำนักงาน                                  | 279,700.00           | 274,853.00           | 2,500.00   | 19,500.00                   |
|                 |                          | ครุภัณฑ์คอมพิวเตอร์                               | 146,700.00           | 146,700.00           | 61,500.00  |                             |
|                 |                          | ครุภัณฑ์ยานพาหนะและขนส่ง                          | 44,400.00            | 44,000.00            |  |                             |
|                 |                          | ครุภัณฑ์โรงงาน                                    | 10,000.00            | 6,500.00             | 6,500.00   |                             |
|                 | ค่าที่ดินและสิ่งก่อสร้าง | ค่าบำรุงรักษาและปรับปรุง<br>ที่ดินและสิ่งก่อสร้าง | 185,000.00           | 185,000.00           |  |                             |
|                 |                          | ค่าก่อสร้างสิ่งสาธารณูปการ                        | 903,000.00           | 0.00                 |  | 0.00                        |
|                 |                          | ค่าก่อสร้างสิ่งสาธารณูปโภค                        | 30,000.00            | 0.00                 |  | 0.00                        |
|                 | <b>รวม งบลงทุน</b>       |   | <b>1,598,800.00</b>  | <b>657,053.00</b>    | <b>70,500.00</b>                                 | <b>19,500.00</b>            |
| งบเงินอุดหนุน   | เงินอุดหนุน              | เงินอุดหนุนองค์กรปกครอง<br>ส่วนท้องถิ่น           | 15,000.00            | 13,825.80            |  |                             |
|                 |                          | เงินอุดหนุนส่วนราชการ                             | 1,620,620.00         | 1,475,216.00         |  | 141,016.00                  |
|                 | <b>รวม งบเงินอุดหนุน</b> |   | <b>1,635,620.00</b>  | <b>1,489,041.80</b>  |  | <b>141,016.00</b>           |
| งบรายจ่ายอื่น   | รายจ่ายอื่น              | รายจ่ายอื่น                                       | 25,000.00            | 0.00                 |  |                             |
|                 | <b>รวม งบรายจ่ายอื่น</b> |   | <b>25,000.00</b>     | <b>0.00</b>          |  |                             |
| <b>รวมสุทธิ</b> |                          |   | <b>31,683,000.00</b> | <b>27,224,512.82</b> | <b>1,281,383.00</b>                              | <b>870,516.00</b>           |

|                 | หมวดรายจ่าย              | ประเภทรายจ่าย                                 | ประมาณการ            | รวมจ่ายจริง          | งานส่งเสริมการเกษตร | งานอนุรักษ์แหล่งน้ำและป่าไม้ |
|-----------------|--------------------------|---|----------------------|----------------------|---------------------|------------------------------|
| งบดำเนินงาน     | ค่าวัสดุ                 | วัสดุไฟฟ้า                                    | 32,230.00            | 0.00                 |                     |                              |
|                 |                          | วัสดุการเกษตร                                 | 30,000.00            | 21,380.00            | 21,380.00           |                              |
|                 | ค่าสาธารณูปโภค           | ค่าไฟฟ้า                                      | 215,000.00           | 138,216.78           |                     |                              |
|                 |                          | ค่าน้ำประปา ค่าน้ำบาดาล                       | 20,000.00            | 16,945.27            |                     |                              |
|                 |                          | ค่าบริการโทรศัพท์                             | 15,000.00            | 1,609.28             |                     |                              |
|                 |                          | ค่าบริการไปรษณีย์                             | 10,000.00            | 8,015.00             |                     |                              |
|                 |                          | ค่าบริการสื่อสารและโทรคมนาคม                  | 72,000.00            | 57,523.20            |                     |                              |
|                 | <b>รวม งบดำเนินงาน</b>   |   | <b>7,188,120.00</b>  | <b>4,878,661.52</b>  | <b>33,361.50</b>    | <b>5,463.00</b>              |
| งบลงทุน         | ค่าครุภัณฑ์              | ครุภัณฑ์สำนักงาน                              | 279,700.00           | 274,853.00           |                     |                              |
|                 |                          | ครุภัณฑ์คอมพิวเตอร์                           | 146,700.00           | 146,700.00           |                     |                              |
|                 |                          | ครุภัณฑ์ยานพาหนะและขนส่ง                      | 44,400.00            | 44,000.00            |                     |                              |
|                 |                          | ครุภัณฑ์โรงงาน                                | 10,000.00            | 6,500.00             |                     |                              |
|                 | ค่าที่ดินและสิ่งก่อสร้าง | ค่าบำรุงรักษาและปรับปรุงที่ดินและสิ่งก่อสร้าง | 185,000.00           | 185,000.00           |                     |                              |
|                 |                          | ค่าก่อสร้างสิ่งสาธารณูปการ                    | 903,000.00           | 0.00                 |                     |                              |
|                 |                          | ค่าก่อสร้างสิ่งสาธารณูปโภค                    | 30,000.00            | 0.00                 |                     |                              |
|                 | <b>รวม งบลงทุน</b>       |   | <b>1,598,800.00</b>  | <b>657,053.00</b>    |                     |                              |
| งบเงินอุดหนุน   | เงินอุดหนุน              | เงินอุดหนุนองค์กรปกครองส่วนท้องถิ่น           | 15,000.00            | 13,825.80            |                     |                              |
|                 |                          | เงินอุดหนุนส่วนราชการ                         | 1,620,620.00         | 1,475,216.00         |                     |                              |
|                 | <b>รวม งบเงินอุดหนุน</b> |   | <b>1,635,620.00</b>  | <b>1,489,041.80</b>  |                     |                              |
| งบรายจ่ายอื่น   | รายจ่ายอื่น              | รายจ่ายอื่น                                   | 25,000.00            | 0.00                 |                     |                              |
|                 | <b>รวม งบรายจ่ายอื่น</b> |   | <b>25,000.00</b>     | <b>0.00</b>          |                     |                              |
| <b>รวมสุทธิ</b> |                          |   | <b>31,683,000.00</b> | <b>27,224,512.82</b> | <b>33,361.50</b>    | <b>5,463.00</b>              |

## 4.4 ข้อเสนอแนะในการจัดทำแผนพัฒนาท้องถิ่นในอนาคต

### 4.4.1 ผลกระทบนำไปสู่ออนาคต

1. ไม่สามารถนำแผนที่วางไว้ไปจัดทำงบประมาณรายจ่ายประจำปีได้ทั้งหมดเนื่องจากงบประมาณที่มีอย่างจำกัด
2. โครงการที่หมู่บ้านนำเสนอเข้าแผนฯ บางโครงการเมื่อประเมินความเป็นไปได้ของโครงการแล้วอาจไม่สามารถดำเนินการได้ทันที จึงต้องเตรียมความพร้อมของโครงการและนำไปปฏิบัติในปีต่อไป
3. บางโครงการที่บรรจุในแผนพัฒนาท้องถิ่น ได้ระบุงบประมาณไว้เพื่อการประสานแผนไปยังหน่วยงานอื่น แต่ไม่ได้รับการจัดสรรงบประมาณ จึงทำให้ไม่สามารถบรรลุวัตถุประสงค์ตามแผนพัฒนา

### 4.4.2 ข้อสังเกต ข้อเสนอแนะ ผลจากการพัฒนา

1. การจัดทำแผนพัฒนาท้องถิ่นควรพิจารณาให้มีความสอดคล้องกับยุทธศาสตร์การพัฒนาจังหวัด ตลอดจนนโยบายการพัฒนาการในระดับที่สูงขึ้นไป เพื่อให้การพัฒนาท้องถิ่นมีความยั่งยืนในเชิงของการกำหนดนโยบายและการบริหารงานที่มีประสิทธิภาพ
2. การจัดทำแผนพัฒนาท้องถิ่น ควรพิจารณาในมิติของงบประมาณ และควรคำนึงถึงสถานะกรคลังในการพิจารณาโครงการ/กิจกรรมที่บรรจุลงในแผนพัฒนาท้องถิ่น
3. ควรเร่งรัดให้มีการดำเนินโครงการ/กิจกรรมที่ตั้งในข้อบัญญัติงบประมาณรายจ่ายให้สามารถดำเนินการในปีงบประมาณนั้น
4. พิจารณาตั้งงบประมาณให้เพียงพอและเหมาะสมกับภารกิจแต่ละด้าน ซึ่งจะช่วยลดปัญหาในการโอน/เพิ่ม /ลด โอนไปตั้งจ่ายเป็นรายการใหม่ และเพื่อให้การบริหารงานเกิดประสิทธิภาพสูงสุด

\*\*\*\*\*\_